Síntesis Informativa
AMELAF
amelaf.org.mx

AMELAF
Juan de Villafranca

@amelaf
@devillafranca

Domingo 21 de junio de 2026

I.- Información General Relevante

Amplían cifra de becas Rita Cetina
Ximena Mejía
(20260621), Excélsior, Primera-Nacional,PP-2,Nota Informativa
Desde Tijuana, Baja California, la presidenta Claudia Sheinbaum encabezó la entrega de tarjetas de la Beca Rita Cetina para uniformes y útiles que recibirán alrededor de 9 millones de niños estudiantes de primaria. El secretario de Educación Pública, Mario Delgado, informó que con esta ampliación serán más de medio millón de estudiantes bajacalifornianos quienes recibirán alguna de las becas impulsadas por el gobierno de México. La presidenta Sheinbaum, retomó su propuesta de abrir la posibilidad de un debate nacional sobre la regulación del acceso de redes sociales en menores de edad, así como el uso de la inteligencia artificial.

Invita Sheinbaum a discusión nacional sobre afectación del celular a menores
Mireya Cuéllar
(20260621), La Jornada, Política,PP-3,Nota Informativa
Frente a una audiencia formada en su mayoría por madres de familia y estudiantes de primaria, la presidenta Claudia Sheinbaum convocó a reflexionar y participar en una amplia discusión nacional sobre el tiempo que niños y niñas pueden pasar frente a la pantalla de un teléfono celular y si se debe o no permitir el uso de éstos en las escuelas; además, los invitó a regresar a los juegos tradicionales.

Quitan el plantón; perseguirán a CSP

Mayumi Suzuki

(20260621), Reforma, Primera,PP-6,Nota Informativa

A 25 días de iniciar un plantón en el Centro Histórico de la Ciudad de México, y a 20 de decretar su "huelga nacional", la CNTE oficializó su retiro. Sin embargo, el líder magisterial precisó que, de acuerdo con la declaración conjunta, la CNTE entra en un periodo de organización, con la finalidad de fortalecer sus estructuras y volver para conseguir la abrogación de la Ley del ISSSTE de 2007. Matizó su discurso de clausura al asegurar a la presidenta Claudia Sheinbaum que la Coordinadora no quiere que le vaya mal a México, como ella insinuó en su conferencia matutina del pasado 12 de junio. "Queremos decirle al Gobierno que la CNTE sí quiere que le vaya bien a México, que quiere mejores condiciones laborales para los trabajadores del país.

Niega Delgado pago para suspender paro

Jorge Ricardo

(20260621), Reforma, Primera / Falla de origen,6,Nota Informativa

El Secretario de Educación, Mario Delgado, rechazó que los 800 millones de pesos que presuntamente se canalizarán para "aliviar el rezago escolar" en Oaxaca sea un pago a la CNTE para que levantara su huelga y su plantón en el Centro Histórico de la Ciudad de México. Cuestionado sobre la negociación con las secciones magisteriales, descartó dar detalles e informar si a alguno de los otros estados, también con rezago escolar, se le otorgará el mismo apoyo.

Teme AMLO que hable 'El Mayo'.- Ken Salazar

José Díaz Briseño

(20260621), Reforma, Primera,PP,Nota Informativa

El ex Presidente Andrés Manuel López Obrador estaría muy preocupado por la información sobre políticos mexicanos que el Gobierno de Estados Unidos pudiera obtener del fundador del Cártel de Sinaloa, Ismael "El Mayo" Zambada, revela el ex Embajador estadounidense Ken Salazar. En un nuevo libro de memorias que se publicará en julio por la editorial Ben-Bella Books -que compartió la obra con Grupo Reforma por adelantado-, Salazar afirma que un empresario y confidente cercano al ex Mandatario le confesó a finales de agosto de 2024 que López Obrador estaba muy preocupado luego de que EU arrestara a "El Mayo" un mes antes. Pero principalmente él era alguien que le susurraba al oído a AMLO. Era un amigo y confidente del Presidente mexicano", dice Salazar en su libro de memorias.

Partidos dan banderazo a carrera rumbo a 2027

Héctor Figueroa

(20260621), Excélsior, Primera-Nacional,PP-4,Nota Informativa

A partir de mañana Morena, PVEM, PT, PAN y PRI inician sus procesos internos para designar anticipadamente a sus candidatos para el 6 de junio de 2027, cuando se elegirán 17 gubernaturas, 500 diputaciones federales, mil 88 diputaciones locales, al menos mil 802 presidencias municipales y 16 alcaldías de la Ciudad de México. Al margen de la Ley General de Instituciones y Procedimientos Electorales (Legipe), los partidos eluden la reglamentación que fija las designaciones a finales de este año y principios de 2027 mediante la creación de cargos simulados.

El grito de los buscadores

Brenda Salas

(20260621), Excélsior, Primera-Nacional,PP-7,Nota Informativa

Para estos padres, el Mundial no representan alegría, sino la ausencia de sus seres queridos. A través de su activismo, exigen que la sociedad y el mundo reconozcan que su lucha nunca se detiene Mientras el país se entrega a la euforia del Mundial, miles de padres transforman la festividad en una jornada de lucha incansable, exigiendo que la mirada global hacia México no ignore a sus hijos desaparecidos. La lucha de José Luis Castillo es una de las más largas y reconocidas en el país. Tras la desaparición de su hija Esmeralda Castillo, el 19 de mayo de 2009, en Ciudad Juárez, ha dedicado más de una década y media a la defensa de los derechos humanos.

Encuesta / Festejan a papá con una comida cinco de cada 10

Redacción

(20260621), El Heraldo de México, El País,PP-5,Encuesta

La convivencia familiar se mantiene como la principal forma de celebrar el Día del Padre en México, pues 48 por ciento de las personas planea festejar la fecha con una comida o reunión, de acuerdo con una encuesta de QM Estudios de Opinión en alianza con Heraldo Media Group. El estudio señala que esta opción se coloca por encima de otras actividades, como salir de paseo, entregar regalos o realizar llamadas y videollamadas para quienes no pueden reunirse de manera presencial.

Colombianos deciden hoy entre la continuidad social o un salto a la ultraderecha

Jairo Gómez

(20260621), La Jornada, Mundo,PP-18,Nota Informativa

Colombia decidirá hoy si confiará su futuro a la continuidad progresista o si le abre las puertas a la ultraderecha para gobernar los próximos cuatro años. Dos propuestas antagónicas se enfrentan hoy en la segunda vuelta electoral: la del ultraderechista Abelardo de la Espriella, ganador de la primera vuelta con 43 por ciento de los votos, y la izquierda de Iván Cepeda, líder del Pacto Histórico, partido de gobierno, que obtuvo 41 por ciento.

Anuncia Irán el cierre de Ormuz por incesantes ataques de Israel a Líbano

AP / AFP / Sputnik / Europa Press

(20260621), La Jornada, Mundo,PP-15,Nota Informativa

Irán anunció ayer un nuevo cierre del estrecho de Ormuz, debido a los ataques de Israel contra Líbano, que calificó de violación a su acuerdo con EU signado para poner fin a la guerra en Medio Oriente; Teherán señaló también que si bien sus negociadores se dirigen a Suiza para mantener conversaciones con representantes de Washington, es poco probable que allí se logren avances si los combates no se detienen. En respuesta, el presidente de Estados Unidos, Donald Trump, amenazó con imponer peajes en la crucial vía fluvial si no se alcanza un acuerdo final con la república islámica, al afirmar que el dinero será por "servicios prestados como ángel guardián" para los países de la región, y subrayó que el pacto con Teherán prevé el tránsito sin cuotas.

III. Notas Relevantes del Sector Farma

Secretaría de Salud

Su voz, su tiempo/ Nadine Gasman: una estrategia integral para la salud pública
Claudia Ivett García
(20260621), Vértigo, Revista,3-41,Columna
Platiqué con Nadine Gasman, secretaria de Salud de la Ciudad de México, sobre uno de los mayores desafíos que enfrentan las grandes urbes del siglo XXI: cómo construir una política pública capaz de prevenir enfermedades, promover hábitos saludables y atender de manera integral las necesidades de la población. Para Gasman la salud pública implica mucho más que atender personas enfermas. "La salud pública es la ciencia, es una disciplina que ve la salud de la población, la salud de la comunidad, que ve no solo la enfermedad, sino cómo mantenernos saludables", explicó.

Orfis pondrá lupa en SESVER por medicamentos caducados
Redacción
(20260620), MegaNoticias Online, Salud, Nota Informativa
La titular del Órgano de Fiscalización Superior (Orfis), Delia González Cobos, aseguró que la denuncia pública sobre los medicamentos caducados en hospitales de Veracruz deberá ser revisada en una próxima auditoría a la Cuenta Pública. La auditora general, detalló que en la revisión de la Cuenta Pública 2024 no se detectó ningún reporte relacionado con medicamento caduco en los Servicios de Salud de Veracruz (Sesver). Sin embargo en el siguiente informe se tendrá que revisar puntualmente el caso de los fármacos. Insistió en que corresponderá a los órganos fiscalizadores revisar las circunstancias en las que se adquirieron los medicamentos, las razones por las que no fueron utilizados antes de su vencimiento y si existió algún daño al patrimonio público.

IMSS-Bienestar

SEDIF, ISSSTEP y Fundación Telmex realizan jornada de cirugías oculares gratuitas para 500 poblanos
Redacción
(20260620), Diario ContraRéplica Online, Nación,,Nota Informativa
Gracias al trabajo coordinado entre el Sistema Estatal para el Desarrollo Integral de la Familia (SEDIF), la Fundación Telmex y el Hospital de Especialidades "5 de Mayo" del ISSSTEP, 500 personas de todas las microrregiones del estado resultaron beneficiadas con la Jornada de Cirugías de Cataratas y Pterigión. Durante su visita al nosocomio, la presidenta del Patronato, Ceci Arellano, recorrió las instalaciones para supervisar el desarrollo de esta estrategia de salud visual, acompañada por el director general del organismo, Juan Carlos Valdez Zayas, el director general del ISSSTEP, Luis Antonio Godina Herrera y el Coordinador Estatal del IMSS-Bienestar en Puebla, Joaquín Espidio Camarillo.

IMSS

Falsean proveedores documentos para ganar contratos; más de 100 sancionados

Tania Gómez

(20260620), La Razón de México Online, México,,Nota Informativa

Cartas de respaldo apócrifas, constancias fiscales alteradas, registros sanitarios irregulares y certificados que nunca fueron emitidos forman parte de las anomalías detectadas por la Secretaría Anticorrupción y Buen Gobierno en contrataciones federales durante 2026. La secretaría reportó 32 sancionados durante el primer trimestre. Posteriormente, informó nuevas sanciones contra al menos nueve proveedores más entre abril y mayo, por lo que el número de casos continuó creciendo durante el segundo trimestre. El IMSS volvió a concentrar la mayor cantidad de expedientes. Entre las empresas sancionadas por los órganos internos de control del IMSS figuran CDC Pharma, Green@w, HIMA Promotions, Puerta del Sol Capital, Musa del Pacífico, Corporativo Dijech, Farmacias Nacionales, Lavandería y Tintorería de la Península, Proveedora Integral de Empresas y Centro de Estudios Prital, además de la persona física Belén Olvera Jiménez.

Sin aire acondicionado, crisis en hospital en Tamaulipas

Víctor Hugo Guerra

(20260620), El Horizonte Online (Nuevo León), Tamaulipas,,Nota Informativa

El Hospital General Regional de Zona Número 270 del IMSS enfrenta una nueva crisis que se suma a las múltiples deficiencias denunciadas por los derechohabientes durante los últimos meses. La falta de aire acondicionado mantiene inconformes tanto a pacientes como a trabajadores, en una ciudad donde la sensación térmica ronda los 50 grados centígrados. Las quejas alcanzan la conservación de medicamentos y el funcionamiento de equipos médicos que requieren condiciones específicas de temperatura para operar correctamente. A las deficiencias se suma el desabasto de medicamentos, problema que afecta especialmente a pacientes provenientes de municipios alejados.

"No hay Orgullo": activistas LGBTIQ+ marchan en Morelia contra la discriminación y crisis de salud [Video]

Cuitláhuac Guerrero

(20260620), El Sol de Morelia Online (Michoacán), Local,,Nota Informativa

Con consignas como "No hay Orgullo", "Aquí está la resistencia trans", "Los crímenes de odio son crímenes de estado" y otras más, este sábado se llevó a cabo la primera edición de la Contra Marcha LGBTIQ+ por las calles de Morelia. Uno de los puntos que resaltaron en la manifestación fue el desabasto de medicamentos antirretrovirales para atender el Virus de Inmunodeficiencia Humana (VIH), mismo que dependencias como el Instituto Mexicano del Seguro Social (IMSS) no proveen, al contrario, niegan a la población que los requiere.

Otras Organizaciones del Sector

Cáncer de próstata: principal causa de muerte en hombres mexicanos

Lorena Ríos
(20260621), Vértigo, Revista,2-46-47,Nota Informativa
El cáncer de próstata en México es uno de los principales desafíos de salud en hombres y a pesar de que existen herramientas para detectarlo y tratarlo oportunamente, aún existen desinformación, mitos y tabúes que impiden hablar abiertamente sobre la enfermedad. Acudir a revisiones médicas periódicas y conocer los factores de riesgo puede hacer una diferencia significativa en la vida de miles de pacientes. La doctora Valentina Gallart, directora médica de la empresa biomédica Amgen México, explica que en etapas iniciales el cáncer de próstata generalmente no presenta síntomas. Sin embargo, algunos signos de alerta pueden incluir dificultad para orinar, necesidad frecuente de micción, sangre en la orina o semen y dolor óseo en etapas avanzadas.

Crecen opciones contra la obesidad

Daniel Santiago
(20260621), Reforma, Vida,18,Nota Informativa
Frente al problema de salud pública que representa la obesidad, las farmacéuticas parecen responder con una carrera por ofrecer más sustancias para bajar de peso. Sin embargo, esta mayor oferta también plantea retos respecto al acceso económico a los medicamentos, los riesgos del mercado ilegal y la automedicación. Apenas en abril, la FDA anunció la aprobación de Foundayo, nombre comercial de orforglipron. Se trata de una pastilla que actúa como agonista del receptor de GLP-1; es decir, imita la acción de una hormona natural para regular niveles de azúcar en sangre y disminuir el apetito. Al mismo tiempo, se espera que el próximo año comience a comercializarse la retatrutida, un inyectable potente diseñado como un "agonista triple" para el tratamiento de la obesidad y la diabetes tipo 2.

Buscan con IA aliviar trabajo de médicos en AL

Mie Dahl / Bloomberg
(20260621), Reforma, World Times,17,Nota Informativa
Una startup de salud latinoamericana, respaldada por Andreessen Horowitz, busca poner su asistente de IA al alcance de la mitad de los 1.9 millones de médicos de la región para finales de 2027. Su apuesta es que la tecnología puede ayudar a paliar la escasez de profesionales médicos en sistemas de salud saturados. Telepatía, lanzada en Colombia en julio de 2025 y con sede en Sao Paulo, ve en los hospitales y médicos de la región, sobrecargados de trabajo, una oportunidad de crecimiento y un campo de pruebas para una tecnología que promete aumentar su productividad.

Bioética y Biopolítica / La urgencia de atender la menopausia
Raymundo Canales de la Fuente
(20260621), Excélsior, Comunidad,19,Columna
Uno de los efectos del incremento en la esperanza de vida está relacionado con la aparición de enfermedades crónico-degenerativas, hablando de patología, pero también es el incremento vertiginoso en el número de personas que transitan por la falla de las gónadas. Es una transición en la vida, por completo normal y fisiológica. A principios del siglo XX eran muy pocas personas que la padecían porque, simplemente eran menos quienes vivían hasta ese momento. Hoy, una mayoría de personas no sólo llegamos a esa edad, sino que la rebasamos por muchos años. (…)

IV Columnas Políticas y Financieras

Templo Mayor
F. Bartolomé
(20260621), Reforma, Primera - Opinión,8,Columna
A ver, a ver... El secretario de Educación, Mario Delgado, dijo que los 800 millones de pesos que le regalaron a la Sección 22 de la CNTE no se dieron bajo presión, ni como pago para que levantaran su plantón y cesaran las marchas que tantos estropicios causaron en la Ciudad de México. Y no sólo a los oaxaqueños les tocaron sus bonos y premios, también a las secciones sindicales de Chiapas y de la propia CDMX, con todo y que Claudia Sheinbaum dijo que, en la capital, los de la CNTE no son la mayoría sindical. Según el titular de la SEP, no es la primera vez que la Coordinadora obtiene millones de pesos después de sus protestas, pues antes ya se les habían dado cuantiosos recursos. Aceptando sin conceder: si ya sabían lo que les iban a dar, ¿por qué dejaron crecer el conflicto, afectar a los ciudadanos, dejar a miles de alumnos sin clases y hasta poner en riesgo el Mundial? (…)

Bajo Reserva
Sin autor
(20260621), El Universal, Primera,2,Columna
Aunque dejó la Secretaría de Organización de Morena con dos fracasos electorales en Durango y Coahuila, Andrés Manuel López Beltrán ahora quiere asumir el papel de organizador y operador de toda la campaña del partido en Tabasco. Don Andy anunció que busca competir por una diputación federal por su estado natal, pero lo que no hizo público es que en el proceso pretende controlar todo, incluyendo las finanzas de la campaña para 2027 (...) Lo que todavía no tienen claro los guindas de la entidad es si sus movimientos traen la bendición de Palenque o el retoño se está brincando las trancas de heredero del "legado" (...)

Frentes Políticos
Sin autor
(20260621), Excélsior, Primera-Opinión,11,Columna
Mientras cuatro organizaciones buscan el registro partidista, el INE, encabezado por Guadalupe Taddei, les recordó a sus líderes que primero deben aprobar la contabilidad. México Tiene Vida (Jaime Ochoa), Que Siga la Democracia (Edgar Garza), Construyendo Sociedades de Paz y Somos México (Guadalupe Acosta) acumularon multas por casi 5 mdp debido a ingresos y egresos sin sustento suficiente (…)

Rayuela
Sina utor
(20260621), La Jornada, Opinión,CP,Editorial
Nuevamente, Israel torpedea la paz en Medio Oriente.

365 Días / Venga el día que quiera, señor Israel Vallarta
Ciro Gómez Leyva
(20260621), Excélsior, Primera-Nacional,4,Columna
Israel Vallarta concedió ayer una entrevista a Grupo Fórmula. Dos días antes, los tres magistrados del Primer Tribunal Colegiado de Apelación Penal de Toluca confirmaron el fallo de una jueza que, en agosto, ordenó su libertad tras pasar cerca de 20 años en prisión sin sentencia. Asunto cerrado: exonerado del cargo de secuestro de varias personas. Durante la entrevista me acusó de afirmar que él es un secuestrador, lo que es parcialmente cierto. He criticado la irregularidad monumental de que alguien pueda estar tanto tiempo en la cárcel sin que la autoridad resuelva su culpabilidad o inocencia. Pero también he repetido que creo en los testimonios de las víctimas que, aun hoy, sostienen que él las secuestró siendo jefe de una banda de nombre Los Zodiaco. (…)

Cortesía NYC Tourism + Conventions

Un gol neoyorquino

Además de los eventos en torno al Mundial, NY, la sede de la Final, recibe a los visitantes con museos y miradores, compras, gastronomía, cultura urbana... y más.

DE VIAJE

Iván Serna

ADN TEATRAL

El productor Alejandro Gou y sus hijos comparten el gusto por el teatro. **PARA PAPÁ (GENTE 10)**

AP

SAMURÁIS MILENARIOS

En lo que fue el partido mil en las Copas del Mundo, pulveriza Japón a Túnez en Monterrey y se enfila a la siguiente ronda.

AP

LE DAN UN BAILE A SUECIA

Países Bajos explotó y goleó a Suecia. La "Naranja Mecánica" anotó en momentos claves del juego y terminó arrollando a los suecos para acercarse a la clasificación en el Grupo F.

DOMINGO 21 / JUNIO / 2026 CIUDAD DE MÉX 56 PÁGINAS, AÑO XXXIII NÚMERO 11,853 $30.00

REFORMA

CORAZÓN DE MÉXICO

Publica ex Embajador de EU revelación de empresario mexicano

Teme AMLO que hable 'El Mayo'.- Ken Salazar

Afirman que inquieta a López Obrador que el capo 'suelte la sopa'

JOSÉ DÍAZ BRISEÑO
CORRESPONSAL

WASHINGTON.- El ex Presidente Andrés Manuel López Obrador estaría muy preocupado por la información sobre políticos mexicanos que el Gobierno de Estados Unidos pudiera obtener del fundador del Cártel de Sinaloa, Ismael "El Mayo" Zambada, revela el ex Embajador estadounidense Ken Salazar.

En un nuevo libro de memorias que se publicará en julio por la editorial BenBella Books –que compartió expresamente la obra con Grupo REFORMA por adelantado–, Salazar afirma que un empresario y confidente cercano al ex Mandatario le confesó a finales de agosto de 2024 que López Obrador estaba muy preocupado luego de que EU arrestara a "El Mayo" un mes antes.

"En esas fechas, (lo) escuché de un amigo al que yo llamaba 'El Susurrador'. Él era un prominente empresario mexicano que de vez en cuando me daba consejos. Pero principalmente él era alguien que le susurraba al oído a AMLO. Era un amigo y confidente del Presidente mexicano", dice Salazar en su libro de memorias.

"Casi siempre, 'El Susurrador' me contaba las cosas buenas que de forma casual e informal AMLO le decía sobre mí. Pero esta vez no: 'AMLO es un hombre diferente', me advirtió. 'No puede soltar el poder. (AMLO) está muy preocupado por la información que EU pueda obtener de El Mayo', me dijo. Como si el poderoso y arraigado capo del narcotráfico pudiera 'soltar la sopa' sobre cualquier cantidad de funcionarios públicos mexicanos", expone Salazar evitando mencionar la identidad del empresario que le confió el secreto.

En su texto, el ex Embajador apunta que la entrega de "El Mayo" a autoridades de EU en un aeropuerto de Nuevo México el 25 de julio de 2024 fue un hecho que sorprendió a todos los funcionarios de EU, y lo atribuyó a la acción de Joaquín Guzmán López, hijo de Joaquín "El Chapo" Guzmán, que también fue arrestado al llegar con Zambada.

"Como Embajador de EU en México, yo me enteré de estos arrestos esa misma tarde", dice Salazar.

Bajo el título de "Las Fronteras: Mi Lucha por un EU incluyente", el demócrata asegura que a pesar de haber cultivado una relación con López Obrador desde su llegada a México en 2021, el entonces Presidente dejó de hablarle después del arresto de "El Mayo", y tras sus críticas a su propuesta de reforma al Poder Judicial.

"Le escribí varias notas privadas a AMLO expresando mis preocupaciones y sugiriendo alternativas a su reforma judicial. Pero al igual que mis otras comunicaciones de ese tiempo, éstas quedaron sin respuesta", dice Salazar recordando que López Obrador lo acusó el 23 de agosto de 2024 de infringir la soberanía de México.

"Yo no hablaba para infringir la soberanía de México, ni mucho menos. Había hablado sobre el Estado de Derecho en EU y en México.

"Era bien sabido que los poderosos cárteles criminales transnacionales mexicanos habían comprometido a muchos funcionarios del Gobierno. Un Poder Judicial electo, sin duda, otorgaría más poder a los cárteles", dice Salazar, quien dejó la Embajada el 7 de enero de 2025.

***Ken Salazar,** ex Embajador de EU en México*

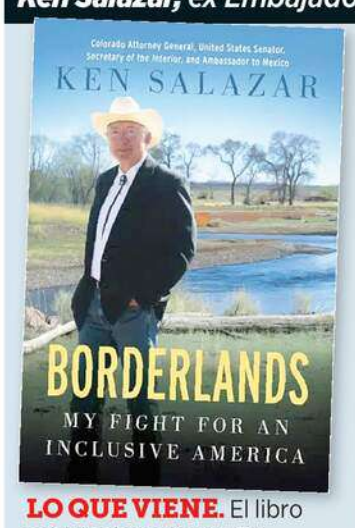

LO QUE VIENE. El libro saldrá a la venta en EU en julio.

"(AMLO) está muy preocupado por la información que EU pueda obtener de El Mayo, me dijo (un empresario mexicano). Como si el poderoso y arraigado capo del narcotráfico pudiera 'soltar la sopa' sobre cualquier cantidad de funcionarios públicos mexicanos".

Quitan el plantón; perseguirán a CSP

Alejandro Mendoza

Ayer las diferentes secciones de la CNTE levantaron su plantón en el Centro Histórico.

MAYUMI SUZUKI

La Coordinadora Nacional de Trabajadores de la Educación (CNTE) levantó ayer su huelga en el País, pero anunció que perseguirá a la Presidenta Claudia Sheinbaum en los recorridos que realice por la República.

Tras anunciar el cese del paro que mantenían desde hace tres semanas, la dirigencia indicó que insistirán en sostener un diálogo directo con la Mandataria, quien se ha negado a recibirlos, para exigir que se elimine la Ley del ISSSTE de 2007.

"Vamos a exigir la interlocución con ella y vamos a estar presentes en los estados que visite para solicitar se nos atienda", aseguró en entrevista el secretario general de la sección 34 de Zacatecas, Filiberto Frausto.

La semana pasada, Sheinbaum canceló una visita a ese estado para evitar pasar un "mal momento" con el magisterio local, que ya perfilaba un plan de acción para recibirla.

El líder de la sección 7 de Chiapas, Isael González, advirtió a la Presidenta que cerrar el diálogo con la Coordinadora es un error, pues las bases presionarán en cada ocasión para conseguir un acercamiento con las autoridades.

Ayer, poco antes del mediodía, los docentes terminaron de desmontar sus casas de campaña y los toldos que aún permanecían sobre calles del Centro Histórico.

Pese a que la determinación de levantar la huelga emanó de una Asamblea Nacional Representativa (ANR), las bases de Chiapas y Zacatecas quedaron inconformes, pues dijeron que no consiguieron más que la continuidad del diálogo con las autoridades.

Sólo la sección más grande de la CNTE, la 22 de Oaxaca, logró beneficiarse tras amarrar 800 millones de pesos que, de manera "extraordinaria", les otorgará el Gobierno federal.

Impulsa IA exportación de equipos de cómputo

AXEL ARCE
Y ERNESTO SARABIA

Con el crecimiento acelerado de la inteligencia artificial (IA) a nivel mundial, México se ha visto beneficiado al registrar en el primer cuatrimestre de 2026 un récord de exportaciones impulsado por un producto que hasta hace poco era marginal: servidores y equipos de cómputo.

En ese periodo, las exportaciones totales llegaron a 247 mil 628 millones de dólares, de acuerdo con el Banco de México, pero la categoría que más creció en ventas al exterior fue la de máquinas para el procesamiento de datos.

La participación de estos equipos en las exportaciones pasó de 1.7 por ciento del total en 1994, a 9.2 por ciento al cierre de 2025. En estos primeros cuatro meses, alcanzó su máximo histórico de 21.5 por ciento, con envíos por 53 mil 199 millones de dólares.

Arnulfo R. Gómez, consultor en comercio internacional, comentó que el avance en este tipo de exportación es un efecto de ensamblaje y no de reconfiguración de la estructura exportadora de bajo valor agregado hacia alto valor.

Xinhua

TENSIÓN EN ORMUZ

Irán anunció el cierre del Estrecho de Ormuz tras los ataques de Israel en Líbano. Sin embargo, EU afirmó que el tráfico marítimo continúa con normalidad.

INTERNACIONAL 16

Falla la Fiscalía en caso de ex Gobernador Borge

ABEL BARAJAS

El ex Gobernador priista de Quintana Roo, Roberto Borge, fue absuelto del delito de delincuencia organizada luego de que la FGR no logró acreditar que encabezó una red criminal para rematar 18 predios de las reservas territoriales de la entidad y ocasionar un daño a las arcas estatales de 850 millones de pesos.

Tampoco acreditó la Fiscalía un vínculo entre los presuntos cómplices del Mandatario (2011-2016), ni que las empresas que participaron en las operaciones de compra venta fueran "fachada".

Así lo establece el juez de control federal Gustavo Eduardo Alonso Ortiz, en calidad de tribunal de enjuiciamiento, en la sentencia absolutoria dictada en favor de Borge y elaborada por escrito el 4 de junio pasado, a la cual REFORMA tuvo acceso.

El ex Gobernador aún está privado de la libertad, aunque sujeto a prisión domiciliaria en un inmueble de un municipio del Edomex conurbado a la CDMX, ya que enfrenta otro proceso por lavado de dinero.

Los bienes, localizados en Cancún, Cozumel, Playa del Carmen, Tulum y Othón P. Blanco, fueron valuados por la FGR en mil 86 millones de pesos, sin embargo, el Gobierno del estado los vendió en 236 millones. Uno de los predios fue adquirido por María Rosa Yolanda Angulo Castilla, madre de Borge.

610972000023

Domingo 21 de junio de 2026

domingo

EL UNIVERSAL

EL GRAN DIARIO DE MÉXICO

www.eluniversal.com.mx

ElUniversalOnline @El_Universal_Mx $30

Año 109, Número 39,646 CDMX 48 págs.

Alemania remonta y ya está clasificado

● B1

CHRIS YOUNG. AP

SEP DA A FUNCIONARIOS CURSOS DE *COACHING* Y NEGOCIACIÓN

—PEDRO VILLA Y CAÑA *nacion@eluniversal.com.mx*

La Secretaría de Educación Pública firmó un contrato para pagar hasta 15.3 millones de pesos a empresas privadas para impartir a funcionarios cursos de imagen personal, *coaching*, ego, liderazgo y superación personal. En la licitación se incluyen también capacitaciones en estrategia de negociación y de relaciones interpersonales, así como talleres de excel y bases de datos, para más de 2 mil empleados del sector central de la dependencia. ● A6

● El dato
La vigencia del contrato comenzó el 9 de junio y concluirá a más tardar el 31 de diciembre de este año.

Comerciantes festejan el retiro de la CNTE

—FABIÁN EVARISTO Y MARÍA CABADAS
—*metropoli@eluniversal.com.mx*

● Comerciantes celebraron el retiro del plantón que mantenía la CNTE en calles del Centro Histórico de la Ciudad de México. "Qué bueno que se van, fue un mes bien duro", dijo el trabajador de un restaurante ubicado en 5 de Mayo. Al cierre de la huelga nacional, los dirigentes de la Coordinadora insistieron en que el repliegue de las movilizaciones no es una derrota y que se reorganizarán.

● A4

DÍA DEL PADRE

Viven el papel más bello de la vida

● A21

HUGO SALVADOR. EL UNIVERSAL

CARLOS ARRIETA. EL UNIVERSAL

LABRADORES DE CANTERA

Los custodios del legado purépecha

● A10

LANZA SU PRIMER LIBRO

Julieta Venegas, una artista que navega entre la música y la literatura

Estrecho de Ormuz es de nuevo foco de disputa EU-Irán

● A2

Le dieron 9 disparos y no se investiga como intento de feminicidio

—BRENDA MARTÍNEZ
—*nacion@eluniversal.com.mx*

● Alejandra Suárez exige justicia. Tres meses después de ser víctima de un intento de feminicidio en el que recibió nueve disparos, demanda una investigación con perspectiva de género y la asignación de un defensor.

● A8

Suplemento de análisis político

DOMINGO
21 DE JUNIO DE 2026

AÑO CX TOMO III, NO. 39,736
CIUDAD DE MÉXICO
40 PÁGINAS
$20.00

EXCELSIOR

EL PERIÓDICO DE LA VIDA NACIONAL

SUPERPAPÁS Y EL PODER DE UN WHATS

LEJOS DE CASA.
La necesidad de migrar en busca de una mejor vida ha obligado a muchos hombres a reinventar la paternidad. Tal es el caso del michoacano Javier Piñón, quien, al igual que cientos de mexicanos, se mantiene al pendiente de sus hijos mediante videollamadas.

PRIMERA | PÁGINAS 6 Y 7

"SIN NADA QUE FESTEJAR".
La realidad de esta fecha es agridulce para padres buscadores como Gustavo Hernández, José Luis Castillo y Marco Antonio Ramos, quienes se embarcaron en la búsqueda de sus hijos, un rol que no eligieron y que los obligó a abandonar la tranquilidad de sus hogares para convertirlos en la voz de sus desaparecidos.

PRIMERA | PÁGINA 7

EVOCARLOS CON LETRAS.
El narrador Gastón García Marinozzi analiza las múltiples formas en que grandes escritores honran a sus padres.

EXPRESIONES | PÁGINA 22

INFLUENCERS QUE ROMPEN BARRERAS.
Los creadores de contenido Salvador Loyo y Mal Padre visibilizan en el mundo digital su día a día en la crianza afectiva.

FUNCIÓN

LA LUCHA POR REGULAR LAS REDES.
Desde 2017, cuando su hija Molly, de 14 años, se quitó la vida en un contexto de depresión y de exposición a contenido perjudicial en internet, el británico Ian Russell busca poner límites en plataformas.

GLOBAL | PÁGINA 21

ADIÓS A LOS ROLES.
Desafiando las presiones laborales, Víctor y Norberto rompen el molde tradicional y son cómplices y compañeros de sus hijos.

COMUNIDAD | PÁGINA 19

ORGULLO EN LA CANCHA.
Los papás de los futbolistas Gilberto Mora, Hormiga González y Mateo Chávez recibieron el mejor regalo: ver a sus hijos en el Mundial.

ADRENALINA | PÁGINA 8

Fotos: Miguel García Tinoco / Especial / AFP / Tomadas de @papasolteroo

MUEVEN PIEZAS CON UN AÑO DE ANTICIPACIÓN

Partidos dan banderazo a carrera rumbo a 2027

AL MARGEN DE LA LEY, Morena, PAN y PRI crean cargos internos para designar aspirantes a 17 gubernaturas y más de 3 mil 400 puestos de elección popular

POR HÉCTOR FIGUEROA

A partir de mañana Morena, PVEM, PT, PAN y PRI inician sus procesos internos para designar anticipadamente a sus candidatos para el 6 de junio de 2027, cuando se elegirán 17 gubernaturas, 500 diputaciones federales, mil 88 diputaciones locales, al menos mil 802 presidencias municipales y 16 alcaldías de la Ciudad de México.

Al margen de la Ley General de Instituciones y Procedimientos Electorales (Legipe), los partidos eluden la reglamentación que fija las designaciones a finales de este año y principios de 2027 mediante la creación de cargos simulados.

El bloque oficialista elegirá "coordinadores de defensa de la transformación". Su registro será del 22 al 27 de junio por bloques estatales. Las encuestas incluirán máximo seis perfiles (uno del PVEM y uno del PT).

El PAN replicará el modelo mediante encuestas y una aplicación digital bajo la figura de "coordinador del cambio y defensa de la familia"; su dirigente Jorge Romero reportó 10 mil registrados.

En tanto, el PRI nombró desde el 18 de marzo a 50 "defensores de México".

El politólogo Fernando Dworak dijo a **Excélsior** que estas designaciones constituyen actos anticipados de campaña tolerados por una legislación sobrerregulada y eufemística.

Ante el proceso, comenzaron las solicitudes de licencia de varios funcionarios y legisladores. Entre ellos están, por el oficialismo, senadores como Félix Salgado, Waldo Fernández, Ana Lilia Rivera y Andrea Chávez.

Por el PAN, figuran Alfonso Martínez, Juan Antonio Martín del Campo, Marco Antonio Bonilla, Antonio Astiazarán, Adriana Dávila, Margarita Zavala y Luis Felipe Calderón, entre otros.

Y por el PRI, algunos como Alejandro Moreno, Adrián de la Garza, Rosario Robles, Mely Romero y Manuel Añorve.

PRIMERA | PÁGINA 4

ESTRATEGIA

Con cargos de "coordinadores" o "defensores" calientan a sus candidatos.

Se desató una ola de solicitudes de licencia y renuncias de funcionarios y legisladores.

DOMINICAL

ADRENALINA

AGÓNICO TRIUNFO

Tras fracasar en Rusia 2018 y Qatar 2022, Alemania avanzó a los dieciseisavos del Mundial tras vencer en tiempo de compensación a Costa de Marfil y sumar 6 puntos en su grupo.

ALEMANIA 2-1 COSTA DE MARFIL

OTROS RESULTADOS

PAÍSES BAJOS	5-1	SUECIA
ECUADOR	0-0	CURAZAO
TÚNEZ	0-4	JAPÓN

Foto: AFP

LEVANTAN PARO NACIONAL; AMAGAN CON VOLVER

CNTE se va... con rezago a cuestas

Dejaron sin clases a 1.4 millones de alumnos en los estados con la mayor deserción educativa

POR HÉCTOR FIGUEROA

La Coordinadora Nacional de Trabajadores de la Educación (CNTE) levantó su paro nacional y amenazó con volver fortalecida; sin embargo, el magisterio disidente regresa a las aulas en las entidades que, paradójicamente, encabezan los peores indicadores de deserción y rezago educativo a nivel nacional.

De acuerdo con datos del Inegi, mientras el promedio nacional de abandono escolar en primaria es de apenas 0.6%, Michoacán lidera la deserción, con 2.2%, seguido por Guerrero, con 1.7%, Zacatecas y Oaxaca, con 1.2% cada uno, y Chiapas con 0.8 por ciento. José Luis Sánchez Huerta, presidente de la Asociación de Padres de Familia, reprochó la situación: "Las movilizaciones de la CNTE se han vuelto un negocio para los líderes, no resuelven nada de tipo sindical, todo es político y eso hace daño a la niñez".

El paro de más de tres semanas dejó sin clases a 1.4 millones de alumnos en cinco estados, además de pérdidas comerciales reportadas por más de 800 millones de pesos en la Ciudad de México y caídas en 80% de las ventas de comercios y restaurantes en Chiapas y Guerrero.

— Con información de corresponsales

PRIMERA | PÁGINA 5

Foto: Elizabeth Velázquez

Así lució ayer la calle 20 de noviembre tras el retiro de los disidentes.

Foto: Especial

BECA RITA CETINA EN BC

PRIORIZAN COBIJO A EDUCACIÓN

La presidenta Sheinbaum y la gobernadora Marina del Pilar Ávila encabezaron la entrega de apoyos para uniformes y útiles escolares que recibirán alrededor de 9 millones de estudiantes de primaria. / **2**

INDÍGENAS REFUERZAN RESISTENCIA

Advierten daños por amoniaco

POR ERNESTO MÉNDEZ
Enviado

AHOME, Sin.— El arribo de enormes torres industriales a Topolobampo avivó el rechazo de las comunidades mayo-yoreme a la planta de amoniaco de GPO en la bahía de Ohuira.

Luego de 12 años de lucha, los indígenas mantienen bloqueos contra el proyecto de mil 800 millones de dólares, alertando que una fuga generaría una nube tóxica de 45 km que destruiría su entorno y tradiciones.

Los líderes denuncian que la consulta oficial fue una simulación y que la obra comete ecocidio y etnocidio. "Si tenemos que defender el territorio con la vida, lo vamos a hacer", sentenció el síndico de Topolobampo, Ulises Pinzón.

PRIMERA | PÁGINA 15

EXCELSIOR

Fabiola Guarneros Saavedra	2
Ciro Gómez Leyva	4
Carlos Carranza	11
Vianey Esquinca	14

7 503009 929073

PRIMERA

_RETRATO HABLADO

Un líder con garra, pero de poco filo

Juan José Sierra, titular de la Coparmex, impulsa la digitalización de las mipymes y denuncia la extorsión; sin embargo, su diplomacia discreta es calificada como "tibia" ante reformas clave. / **8**

Ilustración: Erick Retana

GLOBAL

Esposa de Sánchez, a juicio por corrupción

Begoña Gómez, pareja del presidente español, será juzgada por corrupción. La acusan de presunto uso de recursos públicos y vínculos institucionales para beneficio privado. / **20**

La Jornada

DIRECTORA GENERAL: CARMEN LIRA SAADE
DIRECTOR FUNDADOR: CARLOS PAYÁN VELVER

DOMINGO 21 DE JUNIO DE 2026 // CIUDAD DE MÉXICO // AÑO 42 // NÚMERO 15065 // Precio 10 pesos

Irán vuelve a cerrar Ormuz tras ataque de Israel a Líbano

▲ El ejército israelí continuó ayer sus ataques contra Líbano y asesinó a 39 personas más, horas después de anunciar un alto el fuego con Hezbollah, que reiteró la advertencia de que la escalada de Tel Aviv tiene el objetivo de "sabotear" las conversaciones de paz en Medio Oriente. Debido a estos bombardeos, Irán informó de un nuevo cierre del estrecho de Ormuz, mientras sus negociadores se dirigen a Suiza para mantener diálogo con Estados Unidos. La imagen, en el poblado libanés de Qennarit. Foto Afp AP, AFP, SPUTNIK Y EUROPA PRESS / P 15

La frontera norte dejó de ser la meta

La CDMX, no EU, el nuevo *sueño* de las caravanas de migrantes

● Aunque bajó el flujo, desde Chiapas siguen saliendo en grupo hacia el centro del país: ONG

● Paisanos que retornan a México enfrentan precariedad laboral y discriminación: Cepal

JESSICA XANTOMILA Y ALEJANDRO ALEGRÍA / P 4 Y 14

Receso del paro, para reorganizar y volver con más fuerza, dice la CNTE

● Su partida reactiva comercio y turismo en el Centro

LAURA POY, CAROLINA GÓMEZ, ÁNGEL BOLAÑOS Y SANDRA HERNÁNDEZ / P 7 Y 23

Sheinbaum llama a debatir sobre uso de celulares en las escuelas

▲ Durante su visita a Tijuana, la presidenta Claudia Sheinbaum exhortó a reflexionar acerca del tiempo que los niños pueden pasar frente a la pantalla de un celular e invitó a los menores regresar a los juegos tradicionales. Foto Presidencia MIREYA CUÉLLAR / P 3

HOY

Colombia elige hoy presidente: continuidad al progresismo o abrir la puerta a la ultraderecha

JAIRO GÓMEZ, ESPECIAL PARA *LA JORNADA* / P 18

José Miguel Rosado y el deporte

ELENA PONIATOWSKA / CULTURA

LA CRÓNICA DE HOY®

PRESIDENTE DEL CONSEJO DE ADMINISTRACIÓN: **JORGE KAHWAGI GASTINE †** // DIRECTOR GENERAL: **RAFAEL GARCÍA GARZA** // AÑO 29 Nº 10,726 $10.00 // **DOMINGO 21 JUNIO 2026** // WWW. CRONICA. COM.MX

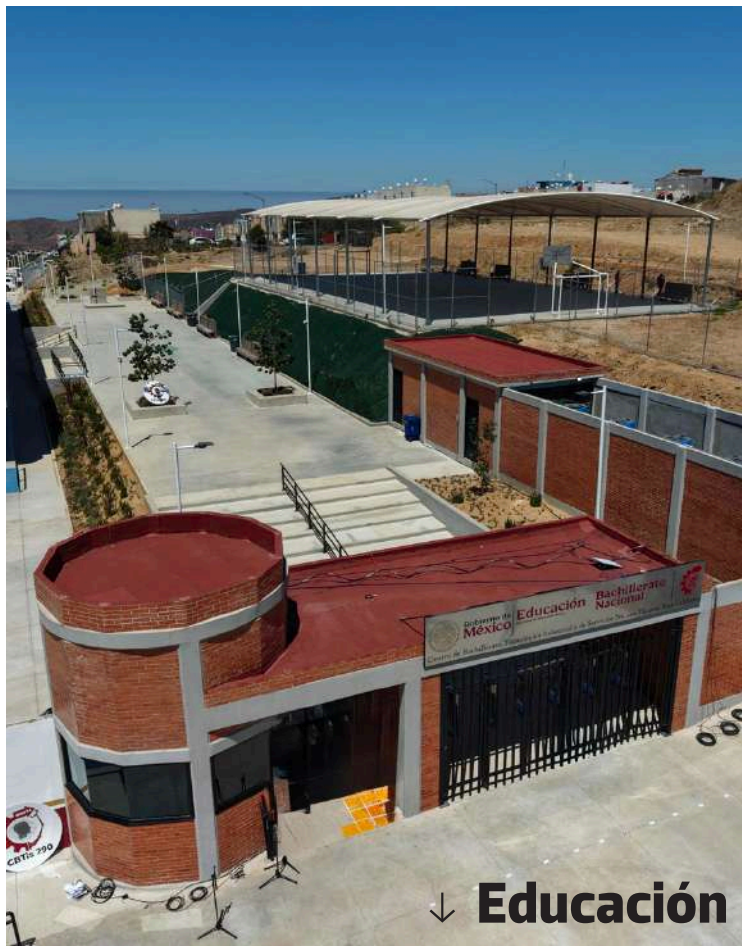

↓ **Educación**

La Jefa del Ejecutivo destacó la realización de 500 acciones entre 2025 y 2026 para ampliar el número de espacios en el nivel de Educación Media Superior

Sheinbaum inaugura nuevo CBTIS en Tijuana; va por 200 mil lugares para bachillerato

Este colegio otorga el derecho a la educación a 540 estudiantes por turno y representó una inversión de 66.5 millones de pesos

La Presidenta de México, Claudia Sheinbaum Pardo, inauguró el Centro de Bachillerato Tecnológico Industrial y de Servicios (CBTIS) No. 290 de Tijuana, en Baja California, institución que se integra al Bachillerato Nacional en el marco de la estrategia para crear 200 mil nuevos lugares de Educación Media Superior en todo el país.

"Entre 2025 y 2026 son 500 acciones, quiere decir: ampliar las secundarias para que en el turno vespertino tengan preparatorias, ampliar las actuales y crear nuevas dentro del nuevo modelo del Bachillerato Nacional 'Margarita Maza'.

Asimismo, la mandataria llamó a padres de familia revisar que los menores no pasen mucho tiempo en pantallas debido a que generan problemas de estrés y ansiedad. Dijo que propondrá una canción, con horario, para promover la desconexión digital infantil. **PAG. 6**

• Prepara canción para promover la desconexión digital infantil

NACIONAL **PAG. 6**

No se ofreció dinero a la CNTE para retirar su plantón: Mario Delgado

- *"El apoyo para Oaxaca no debe interpretarse como una concesión a la coordinadora"*

MUNDO **PAG. 13**

Irán cierra otra vez Ormuz tras los ataques de Israel contra Líbano

- *Responsabiliza a EU*

MUNDO **PAG. 14 y 15**

El opositor De la Espriella, favorito en la segunda vuelta presidencial en Colombia

Presentan playeras y medallas del Medio Maratón y Maratón CDMX 2026

La playera oficial apostará por un diseño en color verde que busca representar la energía deportiva del país, acompañado de gráficos inspirados en las raíces culturales mexicanas, como figuras asociadas a la serpiente emplumada, el maíz y patrones tradicionales. **PAG. 10**

NACIONAL **PAG. 7**

Asegura Marina 100 mil litros de gas LP y localiza 2 tomas clandestinas en Puebla

- *Realizó operativos en los municipios de Ahuazotepec, Tlahuapan, Chautla y San Martín Texmelucan*

LA ESQUINA

En busca de regular que los niños y niñas atiendan sus actividades sin ser absorbidos por las nuevas tecnologías, la presidenta Claudia Sheinbaum apuesta porque en las escuelas regresen los juegos tradicionales como estímulo para la salud mental. La iniciativa es buena, pero habrá que ver si el ejemplo se predica desde casa

OPINIÓN

Rafael Cardona
Una misa en París o un autogol Borbónico- P4

Javier Santiago Castillo
La geopolítica del futbol - P5

7 503006 093029

El Sol de México®
www.elsoldemexico.com.mx

UN TEXTO DE DANIEL LIZÁRRAGA

LOS NEGOCIOS OCULTOS DE *LOS CHAPITOS*

En Mazatlán, donde el turismo mueve gran parte de la economía regional, una investigación revela cómo una escuela privada quedó conectada a una red de empresas presuntamente utilizadas para lavar recursos del narcotráfico. El Colegio ODI, y otras cinco empresas, fueron registradas, constituidas y operadas por integrantes de la familia de José Raúl Núñez Ríos, identificado por el gobierno de Estados Unidos como presunto operador financiero de *Los Chapitos*. Pág. 12-17

INDELEBLE
(EL VIEJO ARTE DEL REPORTEO)

FOTOARTE: RODOLFO GÓMEZ

CIUDAD DE MÉXICO | **DOMINGO 21 DE JUNIO DE 2026** | AÑO LXI | NO. 21,861 | ORGANIZACIÓN EDITORIAL MEXICANA **$10.00**

CONFIRMA ABOGADO

MÉXICO FORMALIZÓ SOLICITUD DE EXTRADICIÓN DE EXMARINO

El gobierno mexicano presentó la semana pasada la petición para traer a Fernando N, excontralmirante de la Marina acusado de huachicol fiscal. Su abogado, Epigmenio Mendieta, habló con **El Sol de México**. Pág. 4

REUTERS

MUNDIAL 2026

LA SELECCIÓN ALEMANA VIENE DE ATRÁS Y AVANZA

La Mannschaft remontó una desventaja inicial y mantiene paso perfecto en la Copa del Mundo, tras superar 2-1 a Costa de Marfil. Los alemanes no habían ligado triunfos de inicio desde el Mundial de 2006.

FS
NUEVA ERA. Año. 10, no. 3290
Domingo 21 de junio de 2026

AP

RUTA MUNDIALISTA 2026

Pero aún no clasifica

LA *NARANJA MECÁNICA* GOLEA A SUECIA

El conjunto neerlandés se impone 5-1 y se consolida como uno de los aspirantes más serios para ganar la Copa. **P14**

EL HERALDO®
DE MÉXICO

ESPECIAL

P6 ADELANTA SHEINBAUM

PREPARAN CONSULTA A MAESTROS EN AGOSTO

P5

Encuesta Día Del Padre

FESTEJAN A PAPÁ LA MITAD DE MEXICANOS

¿Cómo piensa celebrar este año el Día del Padre?

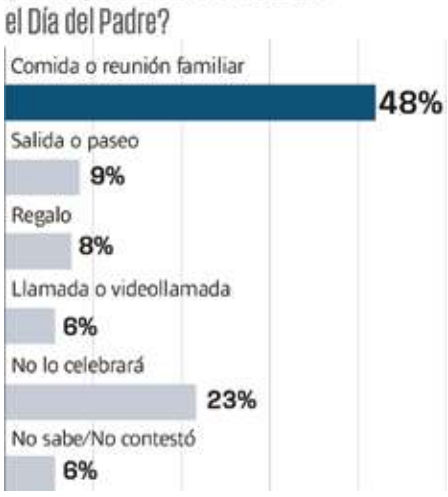

$10

P10 Por ataque en Líbano

Irán vuelve a cerrar estrecho de Ormuz

INSTITUTO NACIONAL ELECTORAL

RUTA 2027

MULTA DE $4.8 MILLONES, A ASPIRANTES A PARTIDOS

PARIS ALEJANDRO SALAZAR

POR RECIBIR DONATIVOS *OPACOS* Y *ACARREAR* PERSONAS A ASAMBLEAS, SANCIONAN A CINCO GRUPOS QUE QUIEREN CONTENDER EN 2027. EL JUEVES DEFINEN SI OBTIENEN EL REGISTRO **P4**

Entre De la Espriella y Cepeda

DEFINE HOY COLOMBIA A SU PRÓXIMO PRESIDENTE

Enfrentan la segunda vuelta los candidatos entre la continuidad política o un giro conservador. **P10**

AP

Caliente
caliente.mx
BIENVENIDOS AL JUEGO

HORARIO	PARTIDOS 22 DE JUNIO			LOCAL	EMPATE	VISITANTE
11:00	ARGENTINA	VS	AUSTRIA	-176	+275	+540
15:00	FRANCIA	VS	IRAK	-1112	+925	+2100
18:00	NORUEGA	VS	SENEGAL	+128	+240	+205
21:00	JORDANIA	VS	ARGELIA	+520	+295	-182

ESTOS MOMIOS, FECHAS Y HORARIOS PUEDEN CAMBIAR EN CUALQUIER MOMENTO. CONSÚLTALOS ANTES DE METER TU APUESTA.
*VÁLIDO SOLO PARA NUEVOS USUARIOS. PERMISO SEGOB DGJS/SPH/404/17 DIVIÉRTETE RESPONSABLEMENTE. LOS JUEGOS CON APUESTA ESTÁN PROHIBIDOS PARA MENORES DE EDAD. CONSULTA TÉRMINOS Y CONDICIONES EN CALIENTE.MX

Si apuestas $1,000 a este parlay cobrarías: $6,047

$1,000* SIN DEPÓSITO
BAJA LA APP EN caliente.mx
#ETQ1 X 1000 EN PARTIDOS

50
Fundado en 1976
Año LI
Número 17.854

EL PAÍS
EL PERIÓDICO GLOBAL

Edición Madrid
3,60 euros
Domingo
21 de junio de 2026

El País Semanal Éxito, colapso y sanación de los músicos Ca7riel & Paco Amoroso

TORMENTA POLÍTICA POR UNAS MEDIDAS CAUTELARES INSÓLITAS

Peinado abre juicio a Begoña Gómez y le retira el pasaporte

● El juez prohíbe a la esposa de Sánchez salir del país, a petición de Hazte Oír y Vox, y dice que su escolta podría ayudarla a huir ● El auto, que la acusada recurrirá, indigna al Gobierno y a la Policía

J. J. GÁLVEZ
Madrid

El magistrado Juan Carlos Peinado abrió ayer juicio oral a Begoña Gómez, la esposa del presidente del Gobierno, por tráfico de influencias, corrupción en los negocios, malversación y apropiación indebida con un auto que indignó al Ejecutivo. El juez le retira el pasaporte, le prohíbe salir del país y la obliga a comparecer dos veces al mes ante su juzgado, medidas inauditas en la reciente historia democrática de España instigadas por grupos ultras liderados por Hazte Oír, que la esposa de Pedro Sánchez recurrirá.

Peinado aprecia "indicios racionales de criminalidad de un hecho delictivo" y riesgo de que eluda "la acción de la justicia". En su resolución, llega a decir que los agentes que la escoltan pueden ayudarla a fugarse. Los sindicatos policiales salieron ayer en tromba contra el magistrado por esta "barbaridad". Fuentes de La Moncloa también cargaron contra él: "Ha llevado a cabo una instrucción que carece de todo sentido jurídico y solo atiende a motivos políticos". Interior presentó una queja ante el Consejo General del Poder Judicial. —P18 Y 19

La Moncloa denuncia "la persecución, la obsesión y la desproporción" del magistrado —P20

Concurso ideal
Manuel Cancio —P18 Y 19

Editorial
Despropósito judicial —P14

La crónica
Sánchez manda cerrar filas: no cederá más piezas —P22

MUNDIAL 2026

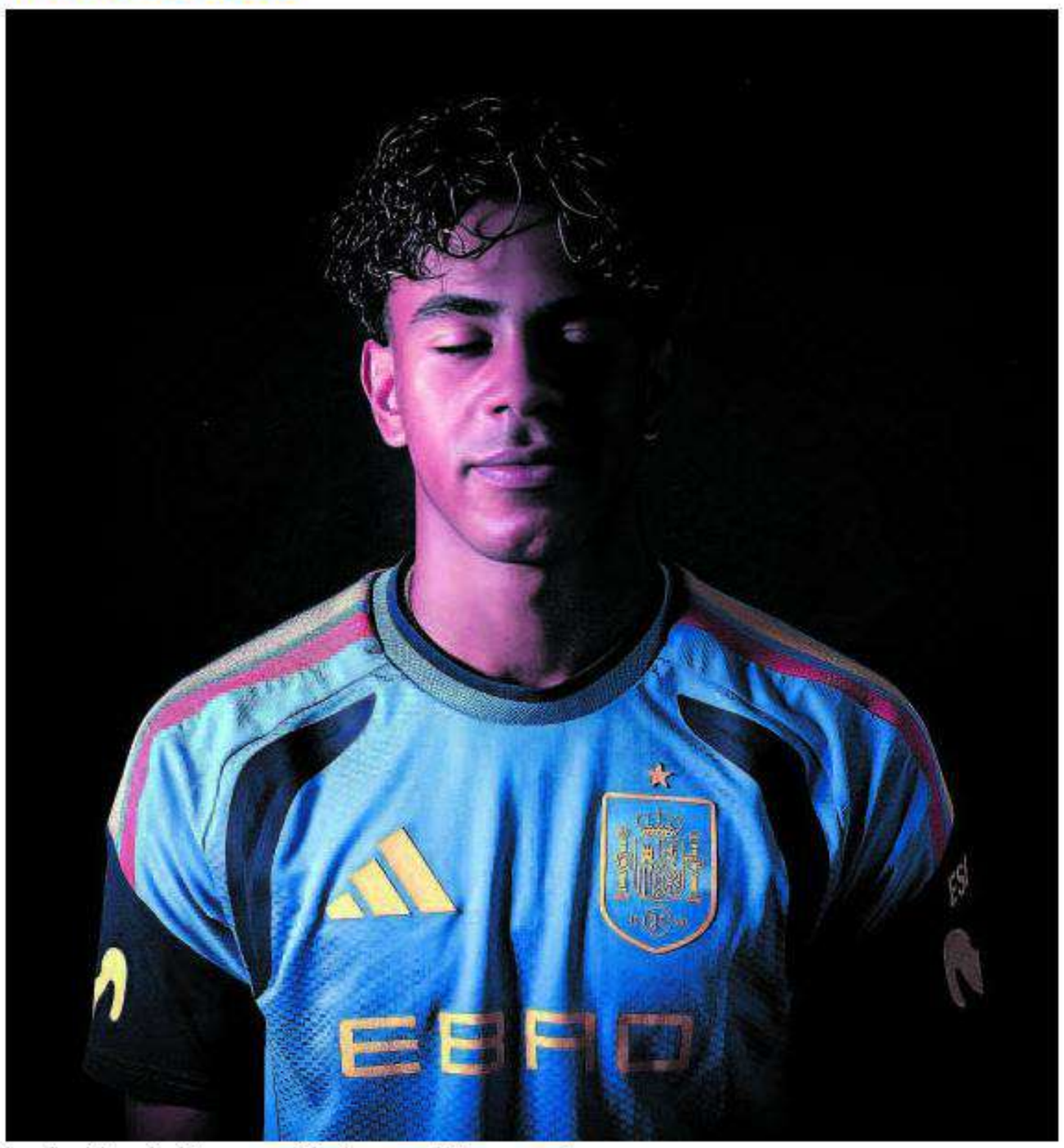

Lamine Yamal, el jueves en Chattanooga (Tennessee). ALEJANDRO RUESGA

Lamine Yamal Futbolista de la selección

"Me veo mucho mejor de lo que la gente me ve"

El líder de España, que hoy se enfrenta a Arabia Saudí, es un joven de 18 años, carismático y vacilón, una estrella mundial que reivindica el fútbol de la calle —P44 Y 45

JUAN I. IRIGOYEN / DAVID ÁLVAREZ, **Atlanta**

Irán declara cerrado Ormuz por los bombardeos de Israel en Líbano

EE UU dice que el paso sigue abierto y envía negociadores a Suiza

A. PITA / J. S. GONZÁLEZ
Jerusalén / Washington

Nueva escalada de tensión en Oriente Próximo. Irán declaró ayer otra vez cerrado el estrecho de Ormuz por los ataques de Israel sobre Líbano, que acabaron con la vida de 25 personas. Teherán denunció "el incumplimiento flagrante" del acuerdo preliminar firmado con Washington para poner fin a los enfrentamientos. En un nuevo episodio de confusión, EE UU insistió en que el paso continúa abierto mientras destacados enviados de Donald Trump llegaban a Suiza para negociar. —P2 Y 3

Elecciones
Colombia vota entre la rabia y el miedo con el ultra De la Espriella como favorito —P6 Y 7

El infierno de calor llega cada vez antes por el cambio climático

MANUEL PLANELLES
Madrid

España afronta desde hoy la primera ola de calor del verano, que tiene en alerta por riesgo medio o alto para la salud a 5.561 municipios, donde viven casi 27 millones de personas. Las temperaturas superarán los 40 grados en algunos puntos del País Vasco y los rozarán en Aragón y la Comunidad de Madrid. El infierno llega cada vez antes. Entre 1975 y 2000, solo hubo dos olas de calor en junio; entre 2000 y 2025, diez. —P38 Y 39

Acoso sexual
Nevenka, 25 años después en Ponferrada: "Estoy muy emocionada" —P30

The Patriarch Will Change the Diapers Now

WSJ

THE WALL STREET JOURNAL WEEKEND

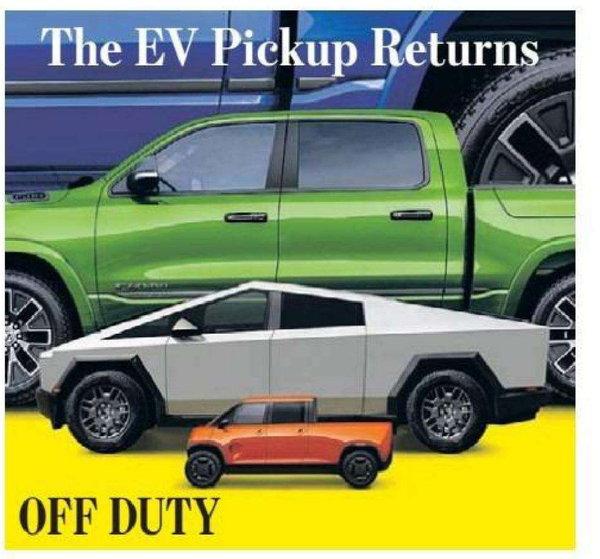

DOW JONES | News Corp ****** SATURDAY/SUNDAY, JUNE 20 - 21, 2026 ~ VOL. CCLXXXVII NO. 142 WSJ.com U.S. Edition

What's News

Business & Finance

◆ **Michelle Bowman,** the Fed's vice chair of supervision, spoke at an invitation-only, private dinner that Bank of America hosted for clients in New York hours after the central bank announced its latest policy decision. **A2**

◆ **Google turned to** Nvidia's playbook to build a rival artificial-intelligence-chip business, offering financial guarantees to encourage data centers to use its products. **A1**

◆ **Charles Schwab** broke into the prediction markets, working with Cboe Global to roll out options contracts for wagers on the performance of the S&P 500. **B9**

◆ **Reformation**, the fast-growing womenswear retailer popular among celebrities, is getting ready to go public as soon as this summer. **B9**

◆ **Deluxe, one of the** largest paper-check producers, acquired payment-processing company Celero Commerce for $625 million in cash. **B9**

◆ **Chinese autonomous-**driving company Momenta's valuation reached around $9 billion as it gears up for a listing in Hong Kong. **B9**

◆ **Tech and digital** services company Jio Platforms will file for an initial public offering in India, the chairman of its parent company, Reliance Industries, said. **B10**

Worldwide

◆ **Strikes by Israel** against the Iran-backed militant group Hezbollah marked one of the most serious escalations in Lebanon since a ceasefire in April and threatened to derail talks between the U.S. and Iran aimed at cementing a 60-day ceasefire agreement. **A1, A7, B10**

◆ **The Supreme Court** ruled that Congress can't automatically forbid all users of illegal drugs from having guns, further expanding the scope of the Second Amendment right to bear arms. **A3**

◆ **The DHS is expected** to scrap plans to convert seven warehouses purchased as part of a $38 billion program under then-Secretary Kristi Noem to immigration-detention centers. **A3**

◆ **The architects of** California's proposed billionaire tax said they were open to withdrawing the ballot measure if Gov. Gavin Newsom supports a smaller wealth tax. **A4**

◆ **Italy's right-wing** Prime Minister Giorgia Meloni accused Trump of fabrication after he told Italian media she had "begged" for a photo with him at the G-7 summit. **A6**

◆ **Luigi Mangione's** defense team said they no longer intended to present a psychiatric defense at his New York state-court murder trial. **A6**

◆ **Died: James Burrows**, 85, prolific sitcom director. **A6**

PEGGY NOONAN
Can 'we the people' survive the AI revolution? **A13**

CONTENTS

Books	C7-12	Obituaries	C6
Business & Finance	B9-10	Opinion	A11-13
Design & Decor	D14	Sports	A10
Food	D5	Style & Fashion	D2
Gear & Gadgets	D15	Travel	D4
Heard on Street	B12	U.S. News	A2-4,6
		World News	A7-8

This edition of THE WALL STREET JOURNAL was originally published in the United States and reprinted locally for regional distribution.

25647>
0 78908 63144 2

© 2026 Dow Jones & Company, Inc.
All Rights Reserved

U.S. Soccer Wins Again, Beating Australia 2-0

LEE SMITH/REUTERS

HEADS UP: Alex Freeman scored the U.S. team's second goal Friday in Seattle as it notched its second win in as many matches in the World Cup, outscoring its opponents 6-1. The win guarantees the U.S. advances to the knockout round. **A10**

Google Uses Nvidia's Playbook To Build a Rival for AI Chips

By Robbie Whelan And Katherine Blunt

Google is making an ambitious play for a bigger slice of the 21st century's most important market: the chips that power artificial intelligence. Its financial might and years of technical development put it in prime position to succeed.

One obstacle it has had to contend with: tech companies' fear of crossing Jensen Huang, Nvidia's uberterritorial chief executive.

On the southern shore of Lake Ontario, a short drive from Niagara Falls, Google has been demonstrating how it can use Nvidia's playbook to win customers.

The site in western New York is host to an AI data-center cluster known as Lake Mariner. Alphabet-owned Google has provided a $3.2 billion financial guarantee for the project, whose developers will rent the computing power from thousands of its microprocessors to AI giant Anthropic, according to people familiar with the matter.

It is the same strategy Nvidia has used to stoke already-blazing demand for its own AI chips.

Until recently, Nvidia all but had that market to itself, its graphics processing units, or GPUs, coveted by tech companies for their power to train and run AI models. As the AI race has morphed into a contest for computing resources, challengers have edged in—none more formidable than Google.

"You have all these very well-capitalized companies who are big believers that this market around compute is going to have tremendous value," said Nazar Khan, co-founder and chief technology officer of the AI infrastructure company TeraWulf, which is developing Lake Mariner with FluidStack, a Google-backed cloud provider. "They want to be in the game, they don't want to be left behind."

Please turn to page A2

Lebanon Clashes Reignite Mideast Tensions

Renewed fighting between Israel and Hezbollah delays U.S. talks with Tehran

TEL AVIV—Strikes by Israel against the Iran-backed militant group Hezbollah marked one of the most serious escalations in Lebanon since a ceasefire in April and threatened to derail talks between the U.S. and Iran aimed at cementing a 60-day ceasefire agreement reached this past week.

By Feliz Solomon, Benoit Faucon and Lara Seligman

Israel and Hezbollah on Friday agreed to renew a ceasefire after the new flare-up, U.S. and Israeli officials said. Strikes had mostly subsided on Friday, but some clashes continued after the fresh ceasefire took effect at 4 p.m. local time, a U.S. official said.

In the fighting overnight into Friday, Israel's military said that four of its soldiers

Please turn to page A7

◆ **Iran's early access to cash takes shape..... A7**
◆ **Global economy will take time to recover..... A7**

Trump's Moves Test His Grip On GOP

President Trump has delivered the same retort to political allies who have offered him strategic advice in recent weeks, according to people with knowledge of the conversations: "I'm the president and you're not."

By Brian Schwartz, Natalie Andrews and Alexander Ward

Seventeen months into his second term, Trump is increasingly relying on his own gut instincts, dismissing the counsel of aides, conservative lawmakers and longtime associates. The result has been a series of decisions that have confounded and frustrated Republicans—heightening fears that voters will punish the GOP in the No-

Please turn to page A6

◆ **Trump claim draws ire of Italy's Meloni..... A6**

Crazy Rich Returns Lure All To Red-Hot Asian Markets

Global success of AI-related companies in South Korea, Taiwan and Japan stokes market fever

Na Se-bin has lost all sense of the value of money.

Since January, she has poured nearly all her life savings, roughly $47,000, into the stock market, lured by a global AI boom enriching tech powerhouses in South Korea, Taiwan and Japan.

By Jiyoung Sohn, Joyu Wang and Junko Fukutome

Riding wild market swings, the 24-year-old South Korean software developer said she has won and lost the equivalent of a month's salary in the span of a second. Despite the risk, she can't resist—not after seeing some of her holdings double in price. Over the past 18 months, South Korea has been the world's top-performing stock market, and Na and her co-workers joke they should sell their underwear to buy more shares.

"Even friends who have never touched stocks are getting into it," Na said. "Everyone's doing something."

Trillions of dollars are flowing into AI's global build-out, which relies on semiconductors and chip-making technology from a handful of Asian exporters. The worldwide surge in chip demand is swelling exports, corporate profits and the bank accounts of many investors, seemingly without end.

Even after recent pullbacks, Taiwan's main stock market has doubled in value over the

Please turn to page A9

Dollar Sets One-Year High

The currency was boosted by rate-hike expectations. **B10**

U.S. Dollar index over the past year

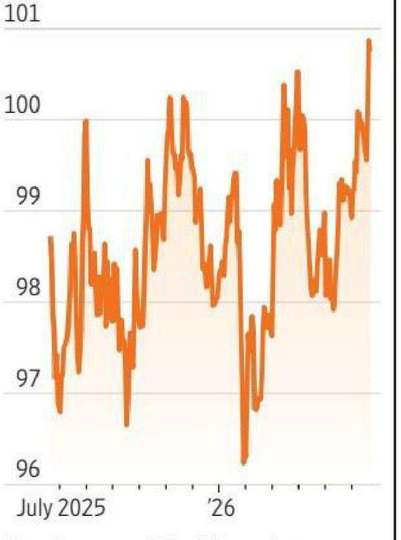

Note: A measure of the dollar against a basket of currencies
Source: FactSet

EXCHANGE

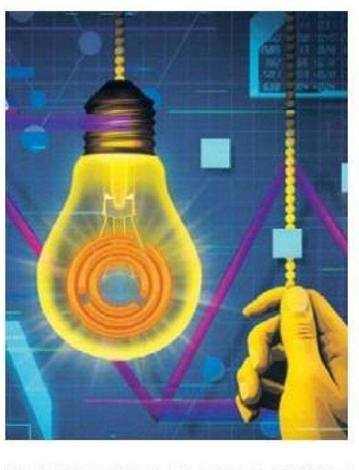

INTO THE SPOTLIGHT
Secretive Wall Street powerhouse Jane Street seeks to become a major AI investor. **B1**

Everyone in Trump's Cabinet Is Eating Sauerkraut

* * *

JD Vance, RFK Jr. and other officials swear by diet of grass-fed meat and fermented foods

By Natalie Andrews And Liz Essley Whyte

A new diet is sweeping through President Trump's cabinet—and it involves heaping portions of sauerkraut.

Health Secretary Robert F. Kennedy Jr., Commerce Secretary Howard Lutnick, Transportation Secretary Sean Duffy and Vice President JD Vance have all embraced the diet, drawn by the promise of slimmer waistlines and glowing skin.

They all apparently have determined the health benefits outweigh the slightly sulfurous odors that have been the cause of some domestic friction.

"Within 30 days I lost 20 pounds," Kennedy said at an event in Michigan this week. "JD Vance is also on the diet and you can see how different he looks."

The diet is the brainchild of Dr. Sean O'Mara, who advises

Please turn to page A9

Wealthiest Classes Voice Economic Angst

By Aaron Zitner

America's economic anxiety is rising up the income ladder.

A new Wall Street Journal poll finds that even those who consider themselves among the wealthiest classes in America carry high levels of concern about their current finances, the years ahead and the prospects for their children.

More than 40% of Americans who call themselves upper class or upper-middle class say they haven't saved enough money to retire comfortably. Only about 40% say their financial security is where they thought it would be at this point in their lives. Nearly 3 in 5 say they are strained by high gasoline prices.

Those in the wealthiest classes have lost faith that an economy that has benefited them can lift future generations. Some 86% of people who call themselves upper class or upper-middle class say they lack confidence that life for their kids will be better than

Please turn to page A4

◆ **New Fed chief's first task is to assess AI boom..... A2**

"All the News That's Fit to Print"

The New York Times

THE WEATHER
Today, dry, partly cloudy, high 83. **Tonight,** dry, mostly cloudy, gentle wind, low 65. **Tomorrow,** cloudy with periodic rain and thunderstorms, high 73. Weather map, Page 20.

VOL. CLXXV ... No. 60,922 © 2026 The New York Times Company SUNDAY, JUNE 21, 2026 Prices in Canada may be higher $6.00

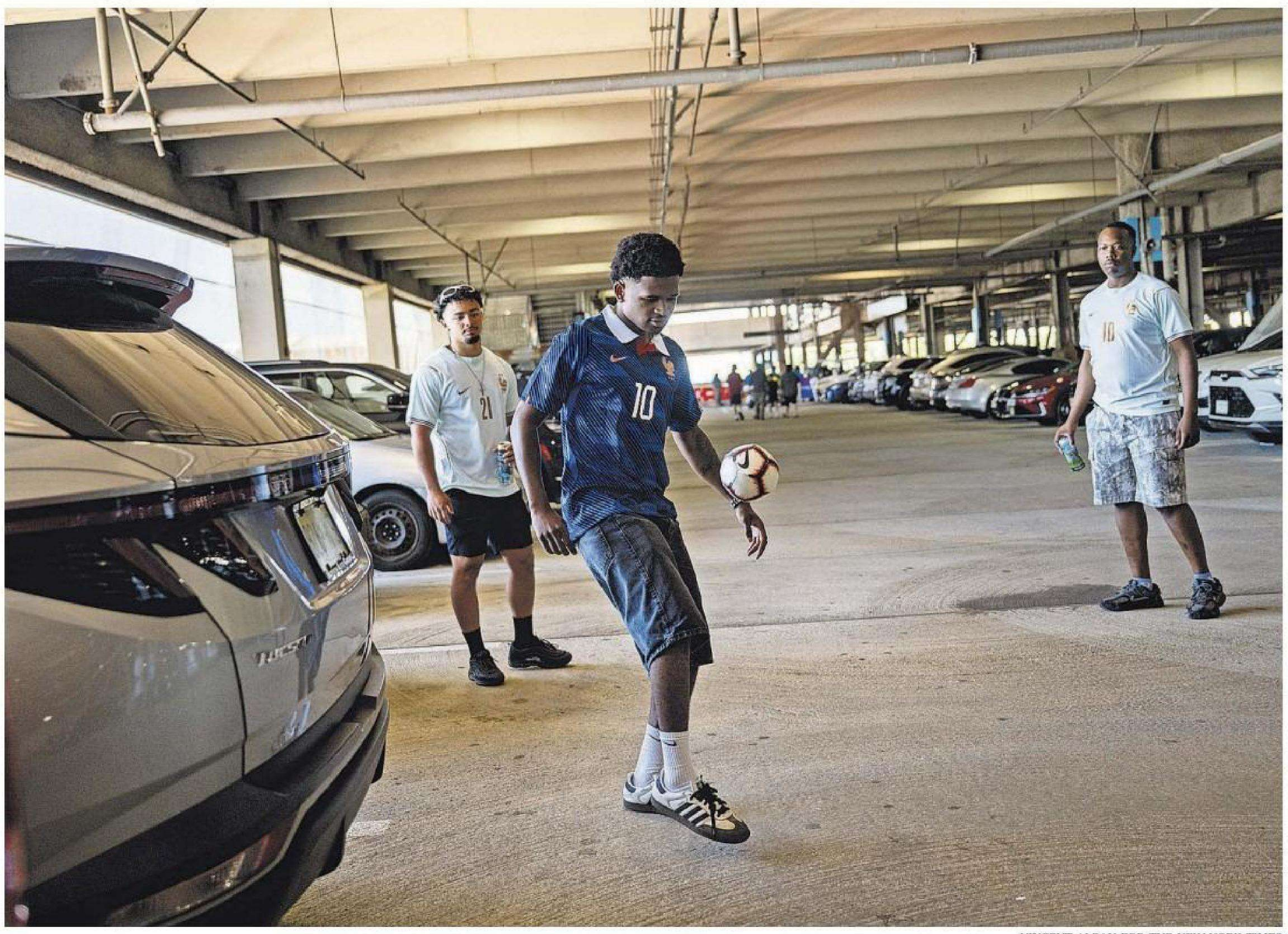

VINCENT ALBAN FOR THE NEW YORK TIMES

Andre Shelton, in the blue jersey, played with friends in a garage at the American Dream mall in East Rutherford, N.J., this month.

For These World Cup Fans, the Party's Inside

New Jersey Megamall Replaces Tailgating

By ANDREW KEH

EAST RUTHERFORD, N.J. — Benjamin Klevge, a soccer fan from Pamiers, France, had the front-facing camera open on his phone and a wide smile on his face. He crouched down, struggling to fit the Statue of Liberty into the frame.

It wasn't the actual Statue of Liberty, though. It was a 60-foot replica, encrusted with more than a million green jelly beans, towering above the entrance to a three-story candy store.

And Mr. Klevge wasn't in New York. He wasn't even outdoors. He was roaming the gaping halls of American Dream, a three-million-square-foot megamall in East Rutherford, N.J. He took more pictures in front of an indoor water park a few steps away as a Backstreet Boys song from the previous century played over the loudspeakers.

"C'est magnifique," he said, before switching to English. "It's beautiful."

Fans who attended the opening match of this World Cup earlier this month in Mexico City could wander a warren of neighborhood streets alive with music and the smell of grilled meat on their way to Estadio Azteca.

Other citadels of soccer — whether Maracanã Stadium in Rio de Janeiro, which hosted the 1950 and 2014 finals, or Santiago Bernabéu in Madrid, where the final was played in 1982 — are similarly embedded in dense, urban landscapes, helping to animate the heartbeats of their respective cities.

Continued on Page 26

STRAIT IS CLOSED, IRAN ANNOUNCES

Claim Disputed by U.S. — Talks Are Still On

This article is by ***Abdi Latif Dahir, Zolan Kanno-Youngs*** *and* ***Alan Yuhas.***

BEIRUT, Lebanon — The status of the Strait of Hormuz was thrown into confusion Saturday after Iran's military said that it again closed the waterway to maritime traffic, accusing the United States and Israel of reneging on the deal to open it. The U.S. military, however, said ships were still passing through the strait.

Reopening the strait, a vital passageway for oil and other goods into and out of the Middle East, was a primary accomplishment of the deal signed by President Trump and President Masoud Pezeshkian of Iran last week. That deal effectively ceased fighting between the two countries for now and set the stage for more detailed negotiations on the future of Iran's nuclear program.

Even as they argued over the renewed Iranian threats to shipping, both countries appeared reluctant on Saturday to scuttle the agreement or derail the negotiations.

Vice President JD Vance left for Switzerland to hold talks there on Sunday with an Iranian negotiating team. Mr. Trump's envoys, Steve Witkoff and Jared Kushner, were already there. A spokesman for Iran's foreign ministry said that an Iranian delegation was on its way.

"I think we're going to hopefully make progress on the nuclear issue, make progress on the Lebanon cease-fire issue," Mr. Vance

Continued on Page 12

MARIAN CARRASQUERO FOR THE NEW YORK TIMES

Using Mexican Laws to Intimidate Journalists

Élfego Riveros's satirical radio spot led to a conviction for gender-based political violence. Page 4.

How Hegseth Is Waging A War Against Diversity

Blocking of Promotion for a Black Admiral Illustrates the Use of Secret Vetting

By GREG JAFFE and KATE KELLY

WASHINGTON — The Navy's top leadership believed that Rear Adm. Stephen D. Barnett was by far the best choice to lead the command that oversees the Navy's bases at home and abroad.

He had more experience than the other candidates and had successfully managed the aftermath of one of the Navy's biggest messes, a fuel spill that contaminated an aquifer on a base in Hawaii, sickening thousands.

The final decision this spring fell to Defense Secretary Pete Hegseth.

To many in the Navy, Admiral Barnett's promotion seemed like a foregone conclusion.

The officer, however, had a big strike against him. Like other Black military leaders, he had been encouraged by his superiors to help the Navy recruit and retain minority officers, who remain significantly underrepresented in the force. His years-old remarks on the importance of diversity had been flagged in a secret vetting process designed to weed out senior leaders whom Mr. Hegseth and his team pegged as a problem.

Instead of Admiral Barnett, Mr. Hegseth selected a white officer who was the Navy leadership's third choice.

So far this year, Mr. Hegseth has blocked the promotions of at least 40 senior officers to general and admiral ranks. About half of those are women or members of minority groups.

This article, based on interviews with 15 current and former military and administration officials, is a look inside the process Mr. Hegseth and his team have used to halt the advancement of senior officers for reasons that have nothing to do with fighting wars or job performance.

It tells the story of one Black officer — Admiral Barnett — whose blocked promotion shocked and angered senior Navy officials.

The officials discussed sensitive personnel matters on the condition of anonymity. Admiral Barnett, who is expected to retire, declined a request for comment. A Pentagon spokesman did not respond to a detailed list of questions. In books and speeches, Mr. Hegseth has maintained that the Pentagon's push over the past decade to build a more diverse force had elevated women and minority officers to senior jobs that they had not earned.

"When I think about my career in uniform, in almost every instance where there has been poor leadership or people in positions they're not qualified for, it was based on either the reality or the perception of a 'diversity hire,'" Mr. Hegseth, a former major in the Army National Guard, wrote in his 2024 book "The War on Warriors."

As defense secretary, he has promised to install a new promotion system that will be "ruthlessly meritocratic" and "focused squarely" on "warfighting ability."

In practice, though, his approach has made it harder for Black and female officers to get promoted to senior ranks, even when their records are exemplary.

Defense Secretary Pete Hegseth chose a white officer over Rear Adm. Stephen D. Barnett, angering officials.

Such was the case with Admiral Barnett. In 2021, he was invited to speak at a Black History Month event at a naval base in Maryland.

He talked about his career as a flight officer on Navy P-3 Orions, which track enemy submarines. "Just one generation before me, it was nearly unthinkable for a Black person to become a naval aviator," he said.

He reflected on his mentors, downplaying the importance of race. "What helped me was people who didn't look like me," he said.

And he spoke about building a force that better represented the nation it serves.

"As the country becomes more diverse, it makes sense for our

Continued on Page 19

Gunfire at a 'No Kings' March Was Deadly. Was It a Crime?

By KURT STREETER

SALT LAKE CITY — Afa Ah Loo was filming the crowd at a No Kings march in downtown Salt Lake City. About 10,000 people had come, part of a national movement protesting the Trump presidency. It was one of the largest demonstrations the city had seen.

A woman dressed as Lady Liberty entered the frame of his cellphone video. Michelle Van Tassell, one of the protesters, had made the costume in her sewing room: a foam crown, a green robe, a torch shaped from household items.

It was the evening of June 14, 2025. Walking near the middle of State Street, Mr. Ah Loo panned across the marchers, the wide brim of his tan hat low against the evening sun. In his other hand he carried a sign: white cardboard, four words in large black letters. "The world is watching."

Gunfire split the air. Three shots. Pop. Pop. Pop.

The crowd broke. Ms. Van Tassell walked toward the man on the ground, Mr. Ah Loo. A tan hat lay near him on the asphalt. She came close enough to see the bullet wound in his temple. She raised her torch and said, to no one in particular, "This is not who we are."

KIM RAFF FOR THE NEW YORK TIMES

A stray bullet killed Afa Ah Loo at a march last year.

The shooter, a contractor named Matthew Alder, had volunteered to help keep the marchers safe. He would later say he had shot at an armed man he believed was about to open fire on the crowd. Mr. Alder said he had no intention of hitting Mr. Ah Loo.

More than 1,500 demonstrations took place across the country that day, the largest single day of protest in the United States in years. Nearly all were peaceful.

Continued on Page 17

Thanks to A.I., Student Cheating With A.I. Is Harder to Detect

By DANA GOLDSTEIN

The videos are all over social media, making students an irresistible offer: Go ahead and let A.I. do your homework — with the latest technology, you won't get caught.

If you hate writing, you can avoid it.

Even established ed-tech companies are marketing with a wink and a nod.

These kinds of tutorials are now pervasive on TikTok and YouTube. They show students how to use tools known as humanizers and autotypers, which make it easier than ever to cheat. The videos — sometimes labeled ads, sometimes not — target college and high school students.

Humanizers rewrite A.I.-produced text to make it sound less robotic, formulaic and trite.

Autotypers slowly drip words and sentences into documents, making it appear as if papers were typed at a human pace when in fact, they were produced by A.I. They even fabricate typos, deletions and revisions.

Both can help students evade software designed to detect A.I.

Colleges and K-12 schools are trying to keep up, with A.I. detection becoming a significant expense. But educators attempting to restrict the technology, worried about students failing to develop basic skills, are often lagging in what tech-industry leaders are calling a detection arms race.

In some cases, the same companies selling detection tools are also making apps that allow students to cheat, including by writing papers for them or rephrasing text written by others. The apps promise to help them avoid accusations of misconduct by scanning

Continued on Page 16

NATIONAL 14-24

Ways to Get Dad to Open Up
Fathers tend to be more willing to give advice than to talk about themselves. These questions can be starting points for deeper conversations. PAGE 14

Witness to a Deadly Crash
A skydiver wasn't sure she could keep doing the activity she loved after seeing an aircraft go down in Missouri. PAGE 16

METROPOLITAN

Free to Park, but Few Spots
In a city with a tiny percentage of paid meters, drivers fight for scant spaces. Can the system be fixed? PAGE 6

REAL ESTATE

Take a Seat and Explore
Striking chairs and benches are a vital part of Madoo, a garden in Sagaponack, N.Y. PAGE 7

SUNDAY STYLES

Judged by Their Covers
Portraits and images that were taken by the photographer Wolfgang Tillmans have been helping to turn some books into best-sellers. PAGE 1

It All Seems So Gloppy
Advertisers and product makers have latched onto a gooey type of text to catch the eyes of consumers. PAGE 4

OBITUARIES 29-31

Master of the TV Sitcom
James Burrows, 85, helped create "Cheers" and directed "Taxi," "Friends" and "The Big Bang Theory." PAGE 29

ARTS & LEISURE

Maya Rudolph? 'Oh, Mary!'
For her Broadway debut, the comedian says that when she needed it most, she was saved by improv. PAGE 4

Dad Movies for the Ages
Why do certain films appeal to fathers? We pondered, then made a list of titles that's sure to please. PAGE 10

SUNDAY BUSINESS

One Man Is Tied to 3 Scandals
Shane Hennen, a professional gambler, faces charges in the N.B.A., N.C.A.A. and poker gambling cases. PAGE 6

Beneficiaries of Remote Work
A postpandemic openness to accommodating families has helped more parents balance jobs and child care. PAGE 1

SUNDAY OPINION

Binyamin Appelbaum PAGE 12

The Washington Post

Prices may vary in areas outside metropolitan Washington.

SU V1 V2 V3 V4

Clouds and sun 88/70 • Tomorrow: T-storms 91/72

Democracy Dies in Darkness

SUNDAY, JUNE 21, 2026 · $6

SHURAN HUANG/FOR THE WASHINGTON POST

New York Mayor Zohran Mamdani, center, speaks at a rally in Brooklyn in support of Brad Lander, left, a Democratic candidate for the U.S. House. "We're going to keep building on that politics that we built last year when we elected Zohran mayor," Lander said.

Palestinian sympathies as a N.Y. issue

Candidates backed by Mamdani are challenging incumbents they say are not progressive enough on Israel and Gaza

BY TEO ARMUS

NEW YORK — Zohran Mamdani sent shock waves last year when he was elected mayor of the country's most Jewish city while accusing Israel of genocide.

But a year after his insurgent win in the Democratic primary for City Hall, the new mayor — and the movement that brought him to that job — are looking to take that critique to a place with far more say over Middle East policy: Congress.

"I will join you in that fight to end occupation and apartheid and genocide," Brad Lander, the former city comptroller and a candidate for the House, said at a rally over the weekend at a Brooklyn park, standing shoulder-to-shoulder with Mamdani and a Palestinian activist. "We're going to keep building on that politics that we built last year when we elected Zohran mayor."

Voters here will weigh that proposition in a Democratic primary Tuesday in which Lander is challenging Rep. Dan Goldman. It is one of several races that offers a window into how sharply the Democratic Party's voters are turning against Israel, which until recently enjoyed broad bipartisan support.

SHURAN HUANG/FOR THE WASHINGTON POST

Darializa Avila Chevalier, left, who is seeking to unseat Rep. Adriano Espaillat, speaks with voter Maria Rodriguez in New York.

Public opinion among Democrats and the U.S. more broadly has been shifting toward Palestinian sympathies, and Lander and other leftist candidates are challenging incumbents whom they accuse of being too cozy with Israel's powerful U.S. lobby — or of otherwise failing to speak out against the war in Gaza.

And they're doing so with the backing of Mamdani, who is putting his political capital on the line as he boosts them in rallies and Knicks-themed ads as the city's "team."

"It's the first major test of the durability and power of left-progressive power in New York City," said Evan Roth Smith, a Democratic strategist in New York.

The districts in contention cut across demographic, geographic and class lines.

Goldman, a former prosecutor who helped lead the first investigation and impeachment trial against President Donald Trump, and Lander, who cross-endorsed Mamdani when they were both seeking the mayoral nomination, are both Jews who call themselves "liberal Zionists." But they differ on what that means, with Lander saying Goldman's views — including support for limited military aid for Israel — aren't progressive enough.

Further uptown, Rep. Adriano Espaillat (D), the influential Congressional Hispanic Caucus chair, is facing a similar line of criticism from Darializa Avila Chevalier, a doctoral student

SEE **MAMDANI** ON **A4**

Iran says it is closing strait, testing U.S. deal

TEHRAN CITES ISRAELI ATTACKS IN LEBANON

Vance departs for Switzerland for more talks

BY MAEGAN VAZQUEZ AND MICHAEL BIRNBAUM

Iran's military command said Saturday it is closing the Strait of Hormuz in response to Israeli strikes on Lebanon, according to state media, testing a fragile ceasefire agreement intended to lead to a broader peace with the United States.

After the announcement of the closure, Iranian and U.S. officials, including Vice President JD Vance, set off for Switzerland for more high-level talks, which are scheduled to resume on Sunday.

Stranded vessels had cautiously begun to transit the Strait of Hormuz after a preliminary agreement between the U.S. and Iran in which the countries agreed to lift all restrictions on movement through the strategic maritime corridor. U.S. Central Command said movement continued through Saturday, stating that 55 merchant ships and 17 million barrels of oil passed through and denying that the strait is closed.

A core element of the ceasefire agreement calls for an end to hostilities by Israel against Lebanon, requiring the Trump administration to press Israel to halt its attacks on Iran's proxy Hezbollah. U.S. intelligence agencies have warned the Trump administration that Israeli Prime Minister Benjamin Netanyahu is likely to remain intent on continuing military operations in Lebanon — a posture that would undermine President Donald Trump's effort to reach a more

SEE **HORMUZ** ON **A2**

Vandalism alleged in Reflecting Pool damage

An arrested cyclist, a former Olympian, says he merely touched the liner

BY DAVID J. LYNCH

David Hearn had just finished a loop around Hains Point on Friday as part of a 52-mile bike ride when he swung by the Lincoln Memorial to see the refurbished Reflecting Pool for himself.

Noticing a piece of the new "American flag blue" liner that was partially detached from the pool bottom, Hearn said he reached into the water to see what it felt like. Moments later, as the Bethesda man prepared to leave, U.S. Park Police officers arrested him on a misdemeanor charge of destruction of government property. He is scheduled to appear in D.C. Superior Court on July 9.

Hearn's arrest ignited a social media flurry as President Donald Trump and his allies blamed the pool overhaul's problems on administration opponents. Emily Miller, a conservative journalist, posted a 2 minute and 8 second video on X, which showed Hearn detained by two members of the National Guard and subsequently surrounded by Park Police officers.

"Man arrested for vandalizing Lincoln Reflecting Pool. He grabbed the hose that female National Park Service workers were using to clear the algae," wrote Miller, who confirmed via text that she had filmed the encounter but declined to speak on the record.

In an interview Saturday, Hearn, 67, denied damaging government property and said

SEE **ARREST** ON **A7**

Trump brings war-on-terror tactics to Latin America

BY TERRENCE MCCOY

MEXICO CITY — At a summit of Latin American leaders, President Donald Trump mused over the best way to take on the "bloodthirsty cartels." It was simple, he said.

"We'll use missiles," he said at the March event. "They're extremely accurate — pew — right into the living room. That's the end of that cartel person."

This month, he realized that ambition with the precision strike that killed Héctor "El Niño" Guerrero, the accused leader of the Venezuelan gang Tren de Aragua. The "lethal kinetic strike," as Trump described it, found Guerrero ensconced in a small shack deep in the Venezuelan countryside — and brought to the Trump administration's campaign against criminals in

SEE **VENEZUELA** ON **A6**

The profound meaning and mystery of deathbed visions

As Shirley was dying, she kept seeing the grandmother she'd lost long ago

ILLUSTRATION BY KATTY HUERTAS/THE WASHINGTON POST

BY CAITLIN GIBSON

For as long as she can remember, Debbie Eichensehr has feared losing her mother. Throughout her early childhood and well into her teen years, she tried to quell her anxiety with a bedtime ritual. Before going to sleep, she would kiss her mother's cheek and recite the same words:

Good night, I love you, I'll see you in the morning.

Good night, her mother always answered. *I love you, too.*

And? Debbie would press her. *Tell me you'll see me in the morning.*

"I had to hear her say it," Debbie recalled recently. "I don't know why."

So when it seemed like her mother actually was going away — when 83-year-old Shirley Brydalski, confined to a hospital bed in her living room in western New York, began to speak and behave as though she were somewhere else entirely — Debbie's immediate response was dread.

The departures were brief but strange. Once, Debbie awoke in the predawn darkness to the sound of her mother singing a folk song in a foreign language Debbie didn't recognize. Other times — late at night or in the quiet afternoon hours as Shirley dozed — Debbie would hear her mother suddenly engaged in conversation. In the diminished voice of an elderly woman, she spoke the words of a long-ago little girl:

I'll get the water, Grandma.

Yes, Grandma, I did my chores.

Your flowers smell so good.

Where had her mother gone? Seventy-five years and 200 miles away, it seemed, to a farm in Sagamore, Pennsylvania, where Shirley had lived with her maternal grandmother until she was 10. These episodes sometimes occurred when Shirley was half-awake, and most often when she was sleeping — but "dreams" felt like the wrong

SEE **VISIONS** ON **A8**

THE NATION
A Fed governor spoke at a bank dinner during the Fed's "quiet period." **A3**

SPORTS
Alex Freeman, son of an NFL star, is standing out at the World Cup. **B1**

ARTS&STYLE
The horror-comedy "Widow's Bay" is the TV show of the moment.

BUSINESS
Anthropic's powerful AI was "jailbroken," officials said. What's that? **B7**

TRAVEL
She'd never met a pilot who looked like her. At 50, she became one anyway.

THE REGION
Trump's proposed arch can flout D.C.'s height law, a memo argues. **B13**

COMICS ..... INSERT
OBITUARIES B15
OPINION PAGES A15
WORLD NEWS A12

CONTENT © 2026

The Washington Post / Year 149, No. 54619

Sunday
Los Angeles Times
$3.66 DESIGNATED AREAS HIGHER © 2026 WST SUNDAY, JUNE 21, 2026 latimes.com

GENARO MOLINA Los Angeles Times

A MAN wears a mask Saturday as a Boyle Heights warehouse fire sends smoke cascading across the region.

MAYOR DECLARES FIRE A 'MAJOR' INCIDENT

Bass issues a state of emergency as smoke from blaze in Boyle Heights spreads.

BY HAYLEY SMITH AND LAURENCE DARMIENTO

L.A. city officials on Saturday declared a local emergency as firefighters continue to battle a stubborn warehouse fire in Boyle Heights that has sent plumes of irritating smoke across the region.

"While the [Los Angeles Fire Department] continues making progress, this is a major, multi-jurisdictional incident," Mayor Karen Bass said in a statement. "I'm issuing an emergency declaration to ensure the city has the resources it needs as this operation continues and to keep the community safe."

The declaration activates the city's emergency response structure, directs departments to assess damages and costs, and requests state assistance to support firefighting, cleanup, environmental monitoring and community recovery efforts.

Los Angeles Fire Department Chief Jamie Moore at a news conference Saturday described the blaze that broke out Wednesday as a "very unique fire, a very unique challenge for the Los Angeles Fire Department, for the city of Los Angeles, but also for the County of Los Angeles."

The 500,000-square-foot commercial building at 1400 S. Los Palos St. stores 85 mil-

[See **Emergency,** A7]

An embrace of MAGA across Latin America

To Trump's benefit, more in the region identify with the right than at any time in last two decades

By Ana Ceballos and Kate Linthicum

WASHINGTON — Colombian presidential candidate Abelardo de la Espriella has vowed to crush criminal groups and slash government programs. He promises to bomb "narco-terrorist" camps and build sprawling mega prisons if he wins Sunday's runoff election.

De la Espriella's views have earned him the vociferous backing of President Trump, who has broken with White House tradition by publicly seeking to tip the scales in foreign elections — particularly in Latin America.

After Trump gave his "complete and total endorsement" to De la Espriella, whom he referred to by his nickname, "El Tigre," the candidate posted an AI-generated image of a bald eagle and a tiger, with American and Colombian flags waving side by side.

"You have paved the way for the people to defeat the entrenched powers that have long held sway," he wrote to Trump. "In Colombia, we have now begun to follow the same path."

De la Espriella, a political newcomer who built his campaign around gym workout videos and vows to "disembowel" the left, is part of a new wave of far-right, MAGA-aligned politicians in Latin America openly borrowing from Trump's playbook, presenting themselves as outsiders who will trim the government, curtail immigration and militarize law enforcement.

In a region that remains plagued by high crime and inequality after a decades-long period of leftist domination known as the "Pink Tide," the playbook

[See **Latin America,** A4]

Real estate partnership sours, shaking sleepy Laguna Beach

Feds charged one from joint venture with bank fraud

BY LAURENCE DARMIENTO

When Laguna Beach real estate mogul Mohammad Honarkar got into financial trouble during the pandemic, he turned to a local investor for help — but it didn't turn out as he planned.

The joint venture he formed with the investor soon collapsed. Amid the fallout, Honarkar lost possession of most of his properties, including the historic Hotel Laguna, where a public scuffle had broken out in 2023 between his security team and guards working for the partner who wrested control of the landmark.

Three years later, Honarkar is claiming vindication after winning a $1.34-billion arbitration award against the investor, Mahender Makhijani, 44, of Corona del Mar, who was arrested June 10 by federal authorities for alleged bank fraud involving a $100-million loan default.

Makhijani was in custody last week and is due to enter a plea July 6. His criminal defense attorneys declined to comment last week.

The high-profile Laguna Beach business dispute has roiled the affluent seaside community, where Honarkar owned an area portfolio that included hotels, shops, restaurants and vacation rentals that were taken over by Makhijani and his associates in what Honarkar's attorneys have described as one of the largest commercial real estate scandals in Southern California history.

"I don't recall anything like that ever happening where people felt the need for armed guards in a dozen

[See **Real estate,** A12]

California pier becomes a climate battlefield

Pacifica looks to rebuild infrastructure, but does investing make sense?

BY SUSANNE RUST

As a historic El Niño supercharges the Pacific Ocean and San Francisco experiences record-high seasonal sea levels, the latest structural casualty of intense wave action is prompting Bay Area politicians to call for help from the state and federal governments.

They want to rebuild a concrete pier shut down this month after officials deemed it unsafe because of cracking from decades of pounding surf and storms.

As waves crashed against the derelict structure Monday morning, U.S. Rep. Sam Liccardo (D-San José) held a news conference and asked the federal government to follow through on $50 million in climate resilience funding promised by the Biden administration but terminated by the Trump administration in 2025.

The city of Pacifica had been on the shortlist for the Building Resilient Infrastructure and Communities program, managed through FEMA. California and 22 other states successfully sued to reinstate the pro-

[See **Pier,** A8]

GODOFREDO A. VASQUEZ For The Times

A WORKER moves boulders to be used to secure a heavily damaged portion of the Pacifica Pier.

Newsom faces a renewed test on data centers

Thorny issue pins him between angry public and donors as he eyes 2028 presidential run.

BY KATIE KING

SACRAMENTO — Gov. Gavin Newsom last year vetoed legislation to require proposed data centers to provide estimates of their water usage, saying he was "reluctant to impose rigid reporting requirements" without understanding the effect on businesses and consumers.

Opposition to the mammoth tech hubs and their massive thirst of water, power and land has only escalated throughout the state and nation ever since. In just a matter of months, Newsom could again find himself in the political crosshairs.

Several bills to regulate the facilities and increase public transparency on their impact are progressing in the California Legislature, which could create a conundrum for a governor who has long aligned with the tech industry but also paints himself as an environmental and social justice advocate.

"I think the governor is in a fragile position," said Megan Mullin, a public policy professor at UCLA. "Tech has been a long backer of his, but at the same time there is this growing national outcry against data centers."

Data centers have existed for decades but are rapidly expanding due to the worldwide boom in artificial intelligence. The newer centers built to power AI are far larger than their original counterparts and require immense amounts of water and energy.

The facilities also contribute to fossil fuel emissions, with Cornell University researchers estimating last year that AI growth could add 24 million to 44 million metric tons of carbon dioxide to the atmosphere annually by 2030. Fossil fuel emissions are drivers of climate change and linked to a range of health conditions, including asthma, various cancers and birth defects.

Environmental Protection Agency Administrator Lee Zeldin announced last week that the Trump administration will not set national environmental requirements or recommendations for the data

[See **Centers,** A7]

Cuba pushes major free-market reform

The shift comes amid a tightened U.S. embargo of the communist island.

BY ANDREA RODRÍGUEZ

HAVANA — Observers are calling Cuba's new free-market reforms the most sweeping economic overhaul of the island's communist economy since the Cuban revolution, as the grandson of former President Raúl Castro said in an interview that Cuba must seek to move its economy forward.

Cuba's Communist Party approved 176 measures Thursday as part of an emergency economic package, which was submitted to the National Assembly, where it is nearly certain to be approved.

The package aims to further decentralize Cuba's state-run economy, which has been left gasping by the Trump administration's tightened embargo. Under the island's current economic model, the government largely determines what is produced, who produces it, the prices at which goods are sold and how the country's resources are allocated.

The plan includes more space for private businesses, imports and exports without state intermediation, free hiring of personnel, authorization for private banks and investment by Cubans abroad. It even permits fast-food chains to establish themselves on the island.

"Elements that for decades were listed as pillars of the revolutionary economy, such as the state monopoly on foreign trade and the centralization of productive

[See **Cuba,** A4]

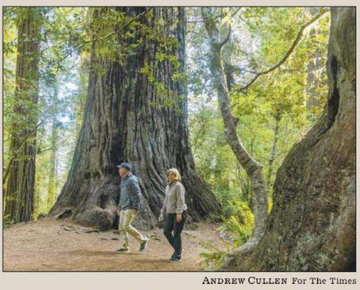

ANDREW CULLEN For The Times

LAND OF GIANT TREES

Humboldt County is full of treasures beyond its natural ones, including Redwood National and State Parks. A guide to exploring. **WEEKEND, L6**

Iran again closes Strait of Hormuz

The move on the eve of talks with U.S. comes in response to Israel's continued attacks in Lebanon. **WORLD, A3**

FDA panel backs mRNA flu shot

The first-of-its-kind vaccine for people over 50 uses the technology deployed in COVID-19 shots. **NATION, A6**

Weather

Partly sunny.
L.A. Basin: 75/61. **B8**

Opinion Voices A14

For the latest news, go to **latimes.com**.

7 85944 10300 9

FT Weekend

UK £5.40; Republic of Ireland €5.40

NATIONAL NEWSPAPER OF THE YEAR

SATURDAY 20 JUNE / SUNDAY 21 JUNE 2026

Burnham win leaves Starmer's premiership hanging by thread

- First signs of cabinet mutiny
- PM insists he will fight on
- Reform routed in by-election

GEORGE PARKER, JIM PICKARD AND CHRIS SMYTH — LONDON
JENNIFER WILLIAMS — MAKERFIELD

Sir Keir Starmer faced the beginnings of a cabinet mutiny yesterday amid renewed calls to quit after Andy Burnham's momentous victory in the Makerfield by-election left his premiership hanging by a thread.

Starmer planned to spend the weekend mulling his future with colleagues and family, but many ministers and Labour MPs are convinced that his time in Number 10 is coming to a close. "It's over," said one cabinet minister.

Burnham's storming victory in Makerfield has given the Greater Manchester mayor what many Labour MPs believe is unstoppable momentum, as he seeks to topple Starmer.

The first signs of the disintegration of Starmer's government emerged when transport secretary Heidi Alexander urged the prime minister to set a timetable for his departure.

Starmer had begun the process of calling cabinet members to gauge their support as he warned that a leadership contest would "tear apart" the party, but few ministers called for him to stay.

One cabinet member warned of ministerial resignations if Starmer refused to quit: "If Keir has not set a timetable for his departure before next Tuesday's cabinet, let's see how many ministers are actually there."

More than 100 Labour MPs have now called for Starmer to resign. "It feels like he's shifting," said one person close to Burnham, suggesting that the prime minister's resolve was wavering. Several government members said that Alexander told Starmer that it would be in the interests of the country and the Labour Party for him to step aside. Alexander's office said that the minister did not comment on "private conversations".

One previously loyalist minister told the FT: "I think Cabinet will encourage him to outline a timetable and prevent a cavalcade of resignations."

Ministers are now watching to see whether dependable government members will come out fighting for Starmer.

Pat McFadden, work and pensions secretary, and a veteran figure has so far declined to comment. One minister said: "I don't see how he can fight on — it will be embarrassing."

Earlier in the day, Starmer insisted that he would fight to keep his job. "If there is a contest then yes, I will run, I will stand," he said.

But Burnham's victory in Makerfield has turbocharged his campaign to topple Starmer, and become the seventh prime minister in the past decade.

Speaking after winning a 9,231 majority over Nigel Farage's Reform UK, Burnham made clear that he would be marching on Number 10: "I do say to my own party: this is a final chance for change."

The contest in Makerfield, a white working-class seat between Manchester and Liverpool, could prove pivotal in the wider political landscape, as Burnham showed his party that Labour could beat Reform in its heartlands. For Farage's party it was a serious setback, with the far-right nativist Restore Britain party starting to eat into its vote.

The result saw Burnham secure more than half the votes cast with 24,927, Reform's Robert Kenyon 15,696 and Restore's Rebecca Shepherd 3,111.

Reports & analysis pages 2 & 3
FT View page 10
Camilla Cavendish page 12

Andy Burnham addresses supporters yesterday after his storming victory in the Makerfield by-election
Adam Vaughan/EPA/Shutterstock

Lose yourself
FT books of the summer
LIFE & ARTS

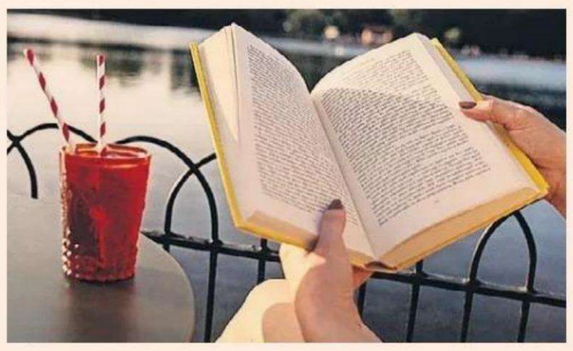

Disney prince
Bob Iger's long goodbye
WEEKEND MAGAZINE

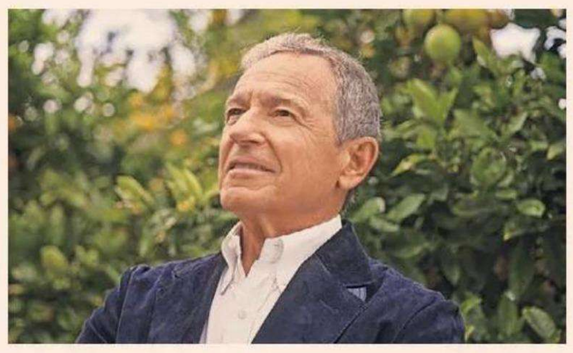

Bros to the barricades
Why billionaires relish unrest
LIFE & ARTS

Be cool *and* green
Sustainable aircon alternatives
HOUSE & HOME

Israel-Hizbollah ceasefire agreed amid Iran deal risk

Israel and Hizbollah agreed to a truce after clashes between the two sides had threatened to derail President Donald Trump's efforts to reopen the Strait of Hormuz and end the US's Iran war. The fighting spurred Tehran to postpone the start of US nuclear talks scheduled to take place in Switzerland. The Israel-Hizbollah ceasefire was brokered after a flurry of diplomacy between the US, Qatar and Iran.

Full story ▸ PAGE 8
Kim Ghattas ▸ PAGE 11

Meloni accuses Trump of pandering to west's enemies as ex-allies' rift deepens

AMY KAZMIN AND GIULIANA RICOZZI — ROME

The rift between Giorgia Meloni and Donald Trump deepened yesterday, as the Italian premier accused the US president of "accommodating" the enemies of the west, after he claimed she had "begged" for photos with him.

In a social media video yesterday, Meloni — once one of Trump's strongest allies in Europe — rejected his account of their encounter at the recent G7 summit, saying that she was "frankly astonished" at a narrative she said was "completely fabricated".

"I don't know why the US president behaves this way towards his own allies," she said. "It is unfortunate that he does not have the same determination with the enemies of the west and with the enemies of the US, with whose leaders he appears much more accommodating."

Italian politicians from across the spectrum have turned on Trump, laying bare the depth of ill feeling between the once-stalwart allies. Foreign minister Antonio Tajani announced that he was cancelling a visit to the US next week in protest at the presidential slight. "The serious and offensive words of President Trump towards Prime Minister Giorgia Meloni offend all of Italy," he wrote on X.

Deputy premier Matteo Salvini said that "whoever attacks Giorgia Meloni attacks all of us".

Giuseppe Conte, leader of the populist Five Star Movement, said: "Italy does not deserve to be humiliated so blatantly." But he also took a swipe at Meloni, suggesting that she was paying the price for getting too close to Trump.

The drama erupted early in the day after a journalist for the Italian television station La7 had a phone interview with Trump about his encounter with Meloni at the G7 in France.

Trump claimed that Meloni "wanted to have a picture with me so badly" and that he "felt sorry for her".

Meloni has been one of Trump's staunchest political defenders in Europe, even trying to justify his threat to invade Greenland.

But relations deteriorated sharply last month after Meloni intervened in a spat between Trump and Pope Leo over the war in Iran, calling the US president's attacks on the Catholic spiritual leader "unacceptable".

After that, Trump tore into Meloni, complaining that her government had failed to back US efforts to destroy Iran's nuclear programme and that she herself "lacked courage".

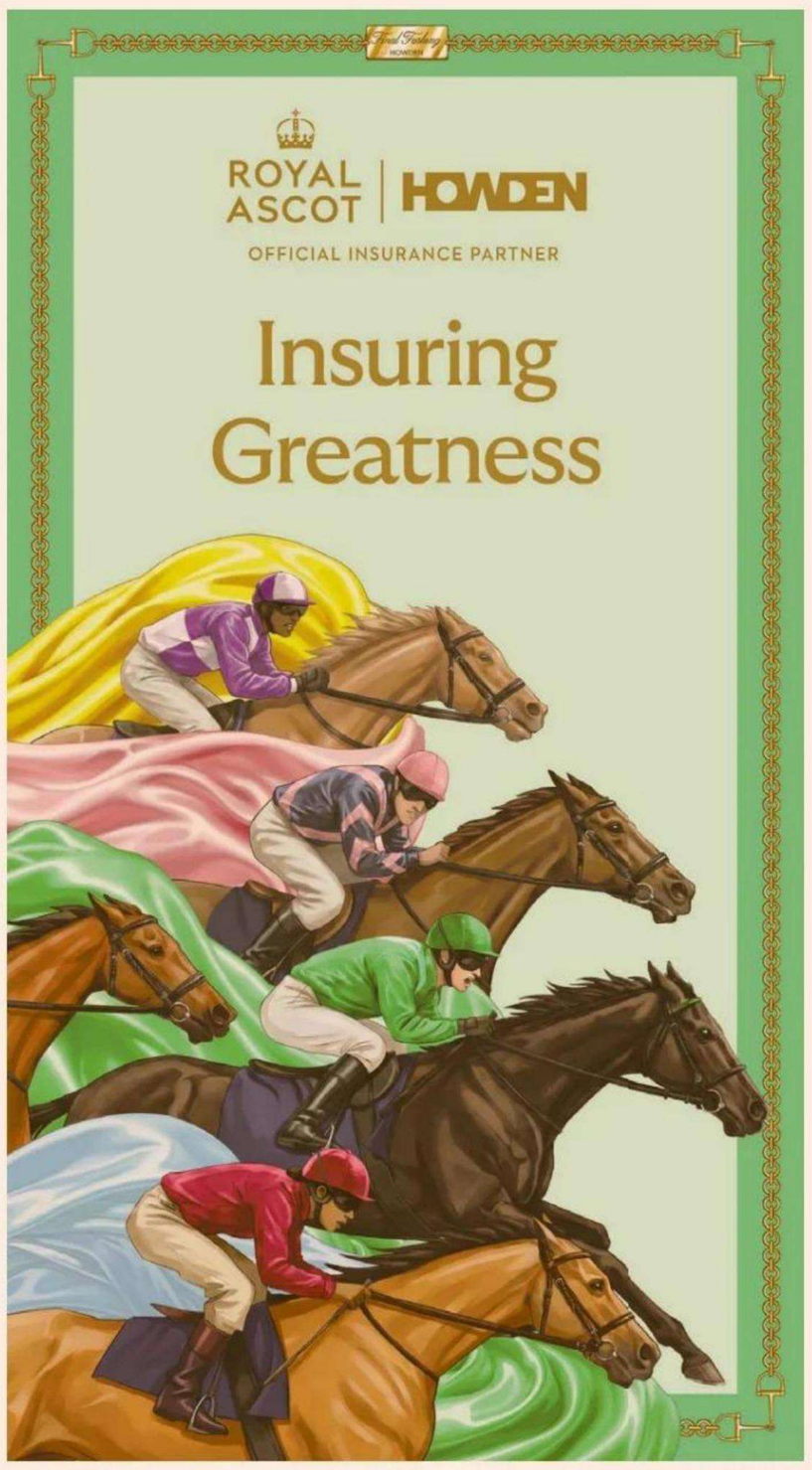

World Markets

STOCK MARKETS

	Jun 19	Prev	%chg
S&P 500	Closed	7500.58	–
Nasdaq Composite	Closed	26517.93	–
Dow Jones Ind	Closed	51564.70	–
Euro Stoxx 50	6293.13	6323.27	-0.48
FTSEurofirst 300	2543.70	2549.62	-0.23
FTSE 100	10363.27	10399.70	-0.35
FTSE All-Share	5576.38	5597.04	-0.37
CAC 40	8421.14	8467.98	-0.55
Xetra Dax	24985.82	25026.80	-0.16
Nikkei	71250.06	71053.49	0.28
Hang Seng	Closed	23924.81	–
MSCI World	4834.43	4838.00	-0.07
MSCI EM	1790.05	1804.40	-0.80
MSCI ACWI	1127.60	1127.00	0.05

CURRENCIES

Pair	Jun 19	Prev	Pair	Jun 19	Prev
$/€	1.147	1.143	€/$	0.872	0.875
$/£	1.323	1.319	£/$	0.756	0.758
£/€	0.867	0.867	€/£	1.154	1.154
¥/$	161.170	161.345	¥/€	184.854	184.442
¥/£	213.236	212.854	£ Index	84.795	84.79
Sfr/€	0.926	0.923	Sfr/£	1.069	1.066

CRYPTO

	Jun 19	Prev	%chg
Bitcoin	63154.90	62374.01	1.25
Ethereum	1705.50	1681.46	1.43

COMMODITIES

	Jun 19	Prev	%chg
Oil WTI	76.36	76.60	-0.31
Oil Brent $	80.34	77.48	3.69
Gold $	4149.45	4230.06	-1.91

GOVERNMENT BONDS

Yield (%)	Jun 19	Prev	Chg
US 2 Yr	4.19	4.16	0.03
US 10 Yr	4.45	4.43	0.02
US 30 Yr	4.91	4.90	0.01
UK 2 Yr	4.25	4.17	0.08
UK 10 Yr	4.84	4.75	0.09
UK 30 Yr	5.53	5.45	0.08
JPN 2 Yr	1.36	1.35	0.01
JPN 10 Yr	2.60	2.56	0.04
JPN 30 Yr	3.80	3.75	0.05
GER 2 Yr	2.63	2.59	0.04
GER 10 Yr	2.98	2.92	0.06
GER 30 Yr	3.53	3.46	0.07

Prices are latest for edition
Data provided by ICE. www.ice.com

Subscribe In print and online

www.ft.com/subscribenow
Tel: 0800 028 1407

For the latest news go to www.ft.com

© THE FINANCIAL TIMES LTD 2026

No: 42,282 ★ †

Printed in London, Liverpool, Glasgow, Dublin, Frankfurt, Milan, Madrid, New York, Chicago, San Francisco, Tokyo, Hong Kong, Singapore, Seoul, Dubai

25>
9 770307 176661

DIMANCHE 21 - LUNDI 22 JUIN 2026
82E ANNÉE – N° 25341
3,80 € – FRANCE MÉTROPOLITAINE
WWW.LEMONDE.FR –
FONDATEUR : HUBERT BEUVE-MÉRY
DIRECTEUR : JÉRÔME FENOGLIO

Le Monde

L'ÉPOQUE – SUPPLÉMENT
LA GRANDE RÉUSSITE DES ÉCHECS

Canicules : le grand débat de la climatisation

- Une vague de chaleur accable une large partie de la France. Soixante départements ont été placés en vigilance orange samedi 20 juin
- D'après Météo-France, le pic de l'épisode, qui s'apparente à la canicule survenue en août 2003, ne devrait être atteint qu'en début de semaine
- Ces conditions extrêmes alimentent le débat sur l'usage de la climatisation, encore modéré et contesté en France. Les experts sont partagés
- Si le gouvernement est prudent en la matière, le Rassemblement national préconise de généraliser ces appareils de refroidissement, à l'inverse de LFI

PAGES 5 À 8

L'école élémentaire Charles-Hermite, dans le 18e arrondissement de Paris, le 27 mai. STÉPHANE LAGOUTTE/MYOP

Des écoles inadaptées à la fournaise

Horaires aménagés, oraux du bac reportés ou établissements fermés, l'éducation nationale improvise

PAGE 5

Des transports en commun très exposés

Les conditions de déplacement se dégradent pour les passagers, notamment en région parisienne

PAGE 8

Des négociations sur le climat laborieuses

Les discussions préparatoires à la COP31, en novembre, continuent d'opposer les pays du Nord à ceux du Sud sur le financement de la transition

PAGE 8

Une nouvelle trêve au forceps au Liban

SOUS PRESSION des Etats-Unis et de l'Iran, une nouvelle trêve a été négociée, vendredi 19 juin, entre Israël et le mouvement chiite Hezbollah, au Liban. L'escalade meurtrière entre l'Etat hébreu et la milice pro-iranienne, qui a causé la mort, au Liban, vendredi, de 4 soldats israéliens et de 47 autres personnes, menaçait de faire dérailler les pourparlers prévus en Suisse entre les négociateurs américains et iraniens. Leur première réunion a été reportée, Téhéran exigeant au préalable le respect du cessez-le-feu au Liban. Le pays du Cèdre espère, lui, obtenir, avec l'aide des Etats-Unis, un engagement de l'Etat hébreu à respecter une cessation permanente des hostilités et à se retirer des territoires qu'il occupe dans le sud du Liban.

PAGES 2 ET 3

Enquête
Vincent Bolloré engagé dans une surenchère prorusse

Le magnat breton, sous l'influence toujours plus forte de sa protégée, la Russe Xenia Fedorova, met les médias de son groupe, comme CNews ou « Le Journal du dimanche », au service de la propagande du Kremlin

PAGES 18-19

Rencontre
Dominique Simonnot raconte son engagement pour les détenus

PAGE 28

Royaume-Uni
Elu député, Andy Burnham convoite le poste de premier ministre

PAGE 3 ET CHRONIQUE P. 32

Géopolitique
L'île de Yonaguni, sentinelle japonaise face à la Chine

Aux confins de l'archipel nippon, à une centaine de kilomètres de Taïwan, cette portion de terre fait figure d'avant-poste de Tokyo pour contenir l'expansionnisme maritime de Pékin

PAGES 20 À 23

Culture
Ce que la scène électronique doit aux free-parties

A Montvalent (Lot), le 9 mai 2025. ED JONES/AFP

LE GOUVERNEMENT est décidé à légiférer contre les free-parties, ces événements non autorisés qui attirent des milliers de personnes autour de la musique électronique, non sans créer, parfois, la polémique. *Le Monde* a interrogé plusieurs acteurs de la scène électronique sur l'apport de ces fêtes clandestines à leur discipline. Car ce tour de vis nourrit une incompréhension : pourquoi criminaliser un mouvement dont les influences sur les musiques populaires actuelles ne sont plus à prouver ? *« C'est cette culture qui m'a donné envie d'être DJ »*, explique ainsi Inès Boullant, plus connue sous le nom de u.r.trax.

PAGES 24-25

Europe
Bardella se rêve à la croisée des droites

En visite en Pologne, les 18 et 19 juin, le président du Rassemblement national s'est rapproché des conservateurs et libéraux européens, quitte à prendre ses distances avec la ligne eurosceptique de Marine Le Pen

PAGE 9

M ÉDITORIAL

LA CAUSE DES ENFANTS N'A QUE FAIRE DES FAUSSES RÉPONSES

PAGE 32

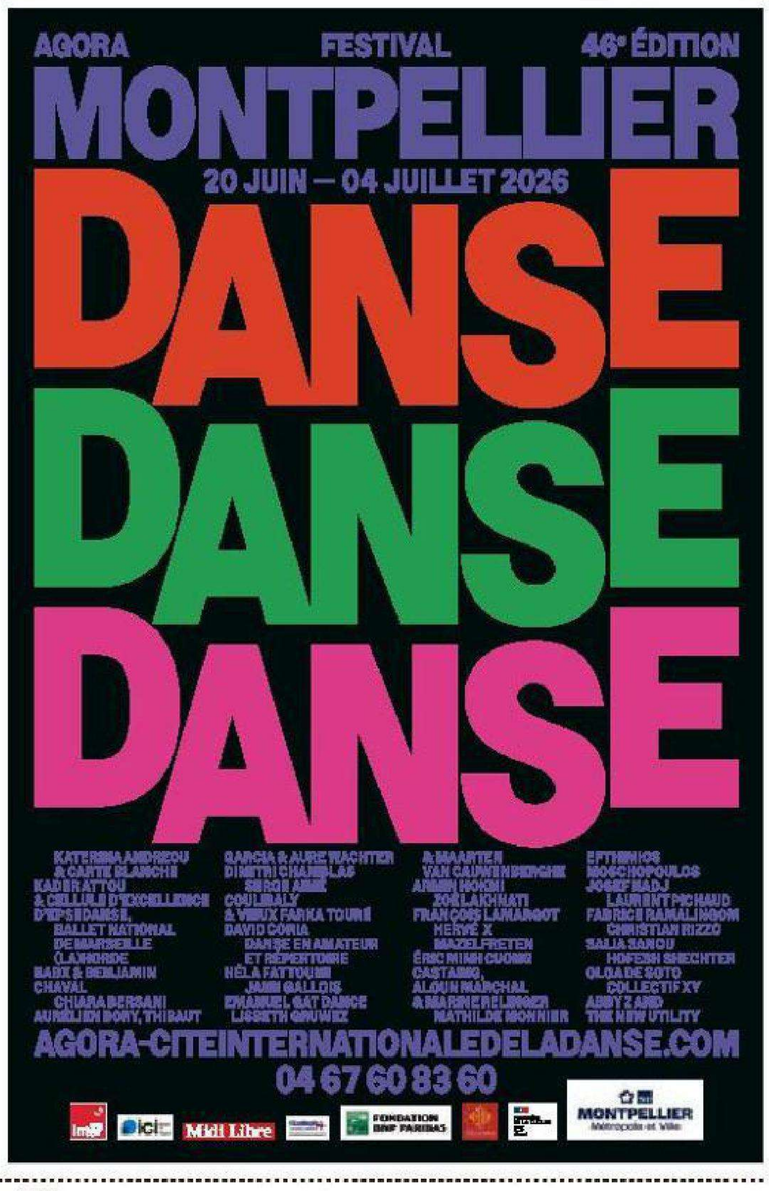

Allemagne 5,10 €, Andorre 4,50 €, Autriche 4,90 €, Belgique 4,20 €, Espagne 4,50 €, Grèce 4,40 €, Guadeloupe-Martinique 4,10 €, Italie 4,40 €, Luxembourg 4,40 €, Maroc 35 DH, Pays-Bas 4,90 €, Portugal cont. 4,40 €, La Réunion 4,10 €, Sénégal 2 600 F CFA, Suisse 4,90 CHF, Tunisie 8 DT

4,00€ samedi 20 – dimanche 21 juin 2026 LE FIGARO – N° 25 446 – www.lefigaro.fr – France métropolitaine uniquement

LE FIGARO

« Sans la liberté de blâmer, il n'est point d'éloge flatteur » Beaumarchais

CONGÉS PAYÉS
90 ANS APRÈS, QU'AVONS-NOUS FAIT DE NOS VACANCES ?
PAGE 28

CAROLINE GOLDMAN
HPI, TDAH… « ON NE SOIGNE PLUS LES ENFANTS : ON LES ÉTIQUETTE ET ON LES MÉDICALISE » PAGE 18

RN
En Pologne, Jordan Bardella vient parfaire ses alliances PAGE 6

UE
Après l'unité au G7 sur l'Ukraine, l'Europe cherche sa voix face à Poutine PAGE 8

PROCHE-ORIENT
L'accord entre l'Iran et les États-Unis bat déjà de l'aile PAGE 9

CANICULE
Vers des records de températures en France PAGE 11

RUGBY
Bernard Laporte : « Je sais faire les meilleures équipes » PAGE 13

ÉCONOMIE
La crise du logement, un frein à l'emploi dans les régions les plus dynamiques PAGE 20

CHAMPS LIBRES
• Récit : France-Brésil 1986, quand les Bleus enchantaient le monde
• Un entretien avec Pierre Adrian
• La tribune de Sylvain Boulouque
• Les chroniques de Mathieu Bock-Côté et d'Albert Zennou
PAGES 15 À 17

M 00108 - 620 - F: 4,00 €

FIGARO **OUI**
FIGARO **NON**

Réponses à la question de vendredi :
Pensez-vous que l'Iran sort renforcé du protocole d'accord avec les États-Unis ?

OUI 84% | NON 16%

VOTANTS : 120 020

Les collectivités locales doivent-elles investir dans la climatisation des écoles ?

Téléchargez l'appli du Figaro pour voter

AFP ; FRANÇOIS BOUCHON/LE FIGARO

Face aux violences sexuelles, la grande solitude des familles

Seuls 3 % des viols et des agressions sexuelles commis chaque année sur des enfants donnent lieu à une condamnation des agresseurs. Des parents de victimes expriment leur détresse.

« Il n'y a pas de justice pour les enfants. » À l'image de Sarah, mère d'une petite fille de 5 ans scolarisée à Paris, des parents ont raconté au *Figaro* l'attente insoutenable après un signalement de viol ou d'agression sur leur enfant. Avec l'onde de choc de l'affaire Lyhanna, la douleur des familles se double d'une colère qui éclate au grand jour : celle de voir leurs alertes ignorées, leurs plaintes s'enliser et les suspects laissés en liberté. Six plaintes sur dix pour violences sexuelles sur mineurs aboutissent à un classement sans suite, les infractions étant considérées comme *« insuffisamment caractérisées »* ou prescrites. Cette absence de poursuites pénales donne aux victimes et à leurs proches le sentiment d'être incompris. *« Les pouvoirs publics ne se rendent pas compte de la charge émotionnelle des parents. Ils se sentent complètement abandonnés »*, alerte Barka Zerouali, porte-parole du collectif #MeTooEcole.

→ PÉRISCOLAIRE : LES PROCÉDURES S'ACCUMULENT CONTRE LA VILLE DE PARIS → « UN MANQUE CRUEL DE FORMATION » : À L'ÉCOLE, LA DÉLICATE DÉTECTION DES VIOLENCES → UN ANIMATEUR MIS EN CAUSE ÉTAIT VISÉ PAR UNE PLAINTE POUR INCESTE DEPUIS 2024 PAGES 2 ET 3

ROMÉO BOETZLÉ/PHOTOPQR/DERNIÈRES NOUVELLES D'ALSACE/MAXPPP

Bruno Retailleau, un premier meeting pour imposer sa candidature

Le patron de la droite, qui réunit plusieurs milliers de sympathisants ce samedi, mise sur ce premier grand rendez-vous de campagne pour enclencher une dynamique et devancer Édouard Philippe et Gabriel Attal. PAGES 4 ET 5

Royaume-Uni : le premier ministre Keir Starmer sur un siège éjectable

En remportant haut la main la législative partielle de Makerfield, jeudi, Andy Burnham, le maire travailliste du Grand Manchester, s'ouvre la voie du 10 Downing Street. Menacé, le premier ministre, Keir Starmer, continue à assurer qu'il vendra chèrement sa peau dans cette bataille pour la direction du Labour, mais ses jours semblent comptés. Plusieurs scénarios sont possibles : une élection interne avec un ou plusieurs rivaux ou la démission du premier ministre pour s'éviter une humiliante éviction. PAGE 7

ÉDITORIAL par Laurence de Charette

L'enfance abandonnée

Hier, l'horreur a été officiellement prouvée : l'ADN de son bourreau a été identifié sur le corps supplicié de Lyhanna, fillette martyre dont le tragique destin – une enfant persécutée et tuée par un prédateur signalé à la justice mais ignoré par elle – soulève la France.

La vérité avait-elle besoin, pour être enfin considérée, de cette insoutenable extrémité ? Trop tard, insupportable « trop tard », qui, chaque jour, glace les parents, inlassablement confrontés aux coupables manquements d'une machine aveugle et sourde – celle, précisément, qui prétend protéger, pour finalement abandonner les plus petits aux plus mauvais dangers. Terrible trahison.

À chaque fois, la même rengaine : des « éléments » qu'on dit « ténus », des « signaux » qu'on qualifie de « faibles », une parole qu'on ne considère pas « fiable », un système qui se vit éternellement comme « surchargé »… font, encore et encore, de nouvelles vies ravagées à l'orée même de leur destinée. Un animateur dont les enfants ont dénoncé les agissements – il aime conter des histoires de viols aux petits et leur impose des « câlins » appuyés – est relaxé ; un autre est embauché alors qu'il est visé par une plainte pour inceste. Et ainsi de suite.

Un pan du voile jeté sur les violences sans doute les plus odieuses, celles faites aux enfants, est aujourd'hui levé. Dans quelques jours, les rapports des inspections nommeront, il faut l'espérer, et à tout le moins l'exiger, les failles de l'affaire Lyhanna, et, au-delà, celles de toute la chaîne judiciaire, scolaire, périscolaire. Mais il faudra aussi s'interroger sur les causes du grand déni qui a permis cette tragédie. Si l'enfance peut être ainsi maltraitée – si son sort trop souvent indifférent – c'est aussi parce qu'elle est mal-aimée. Mal-aimée d'une époque qui, pour sauver la « planète » ou « libérer » les femmes, décourage la natalité, dont elle prétend pouvoir se passer. Et mal-aimée d'un siècle qui ne veut plus voir, dans la naissance, le cœur de son élan vital, la condition même de son renouveau et de sa puissance ; ce miracle, disait si bien Hannah Arendt, qui *« sauve le monde »*. ■

Les causes du grand déni

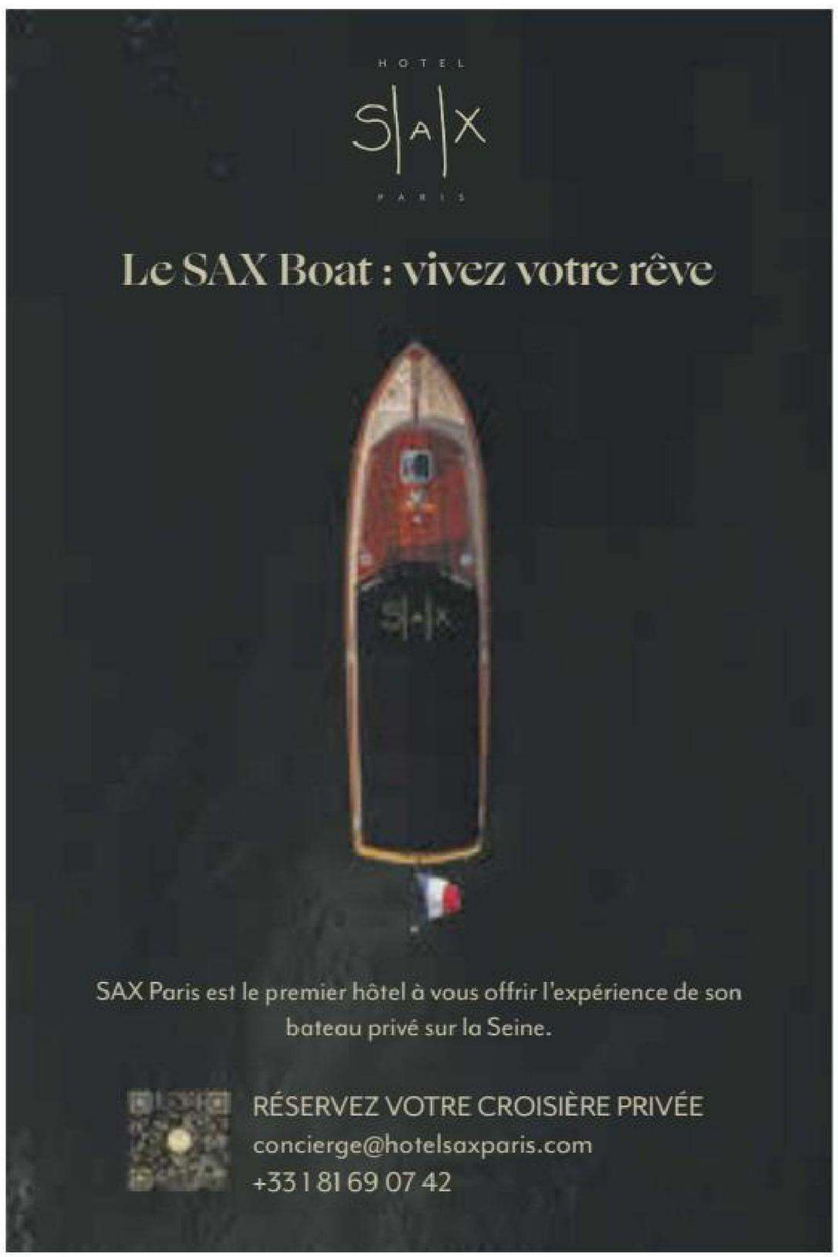

AND : 4,60 € – BEL : 4,10 € – CH : 5,00 CHF – D : 4,60 € – ESP : 4,60 € – GR : 4,10 € – LUX : 4,10 € – MAR : 37 DH – DOM : 5,10 € – TUN : 11,00 TND ISSN 0182.5852

Borensztein
HUMOR POLÍTICO
Mundial mata billetera. P.2

Kirschbaum
DEL EDITOR
Milei resiste y Adorni no se va, todavía. P.3

Fioriti
LA INTIMIDAD DEL PODER
No hay peor ciego que el que no quiere ver. P.10

Van der Kooy
TRAMA POLÍTICA
Adorni, con el Gobierno de rehén P.34

Clarín

Un toque de atención para la solución argentina de los problemas argentinos

Domingo 21 de junio de 2026

BUENOS AIRES, ARGENTINA AÑO LXXX Nº 28.940, **PRECIO: $ 6.300,00** EN C.A.B.A Y G.B.A. - RECARGO ENVÍO AL INTERIOR $ 700,00 - PRECIO DE LOS OPCIONALES, EN EL ÍNDICE DE LA PÁGINA 54.

Tambalea el acuerdo: Irán cierra Ormuz e Israel ataca el Líbano

Estados Unidos e Irán no firman el pacto para terminar la guerra.

Vance, vicepresidente de Estados Unidos, viajó ayer a Suiza para reunirse con el canciller iraní, en un intento por reencauzar las conversaciones que, según había anunciado Trump en la semana, habían clausurado el conflicto. Pero ayer quedó en evidencia que la tensión sigue, sobre todo porque Israel y Hezbolah, que controla zonas del Líbano, volvieron a enfrentarse. Teherán aprovechó esos combates para anunciar un nuevo cierre del estratégico estrecho de Ormuz, por donde sale la mayoría del petróleo que se produce en el Golfo Pérsico. P.24

Milei armó en Rosario un nuevo operativo de apoyo para Adorni

El Presidente llevó a casi todo su Gabinete al acto por el Día de la Bandera, y Adorni quedó rodeado por Karina Milei y todos los ministros y dirigentes que trabajan bajo su órbita. El jefe de Gabinete fue el primer funcionario en dejar el palco tras la salida de Milei. La vicepresidenta, Victoria Villarruel, también estuvo, pero se repitió la situación de siempre: Milei no la saludó y la sentaron lejos de él. P.6

ARIEL GRINBERG

Abrazos plenos. Francisco, Tomás, Ignacio y Pablo Ghisoni.

Un Día del Padre completo, diez años después

Pablo Ghisoni vuelve a compartir un Día del Padre con sus hijos. En la previa, los cuatro hablaron con Clarín: "De nada sirve hacernos reproches", coinciden. El médico estuvo preso tres años por una falsa denuncia de su ex mujer. P.36

El salvador. Undav entró a los 60m y definió.

Alemania lo dio vuelta, clasificó y asoma entre los candidatos

Después de dos Mundiales seguidos (2018 y 2022) donde no pudo pasar la primera ronda, esta vez lo consiguió. En tiempo de descuento y con el doblete de Deniz Undav, le ganó 2-1 a un difícil Costa de Marfil. SUPLEMENTO

Países Bajos fue una aplanadora contra Suecia

En un partido de espíritu ofensivo y transiciones rápidas, goleó 5-1 y quedó al frente de su zona.

RESULTADOS
Grupo E: Alemania 2 - Costa de Marfil 1
Grupo E: Ecuador 0 - Curazao 0
Grupo F: Países Bajos 5 - Suecia 1

PARTIDOS DE HOY
Grupo H: España vs. Arabia Saudita **(13.00)**
Grupo G: Bélgica vs. Irán **(16.00)**
Grupo H: Uruguay vs. Cabo Verde **(19.00)**
Grupo G: Nueva Zelanda vs. Egipto **(22.00)**

Máximo castiga a Kicillof y pide a Cristina candidata

A un año de la prisión de Cristina Kirchner por corrupción en el reparto de obras viales, La Cámpora organizó un acto en el Parque Lezama. Habló Máximo Kirchner y le pegó al gobernador bonaerense, a quien llamó "candidato por default", y se quejó de que no va a visitar a su madre en su lugar de reclusión domiciliaria. Kicillof no estuvo en el evento, pero sí fueron algunos dirigentes de su espacio, aunque no subieron al palco. P.12